盛京時報
夕刊
三月七日發行
發行者 康德新聞社 新京特別市中央通四三
發行所 康德新聞社奉天支社 奉天市大和區…

最大機場拜典左克 在日軍猛攻下陷落

控制爪哇西部半壁班頓陷孤立

【上海電】據路透班頓電、莫荷聯合軍、雖激烈抵抗、但日本軍、已於六日、攻陷爪哇島最大飛行場之一拜典左克矣、

【柏林六日電】據海洋通信、日本軍某一部隊、於六日激戰後、既佔領爪哇島最大飛行場之一拜典左克、據此、全島西部之日本軍、除掉班頓、於事實上、盡制壓其所有之重要據點云、

乘勝直取蘇拉巴雅

荷印軍聲勢被奪漸呈崩潰

【里斯本六日電】以首都巴達維亞之失陷、爪哇島各戰線頓陷于崩壞之一途、六日聯合軍司令部所在地班頓之報道、曾報危機切迫之爪哇島之事情如左、

巴達維亞陷落日本軍更向蘇拉巴亞急進、已迫于○○公里之地點、日本軍以陸海空壓倒的勢力於戰線、展開肉薄戰、荷印軍當局已自認不克阻止之意云、

距○○北方僅五公里之地點、此方南之日航空部隊早已進入○○飛行場、實行縱橫無盡之活躍、荷印空軍完全潛伏不見一架飛機迎戰、敵軍政假首都班頓放送局、六日晨市長曾以麥克風廣播謂以與各方面之連絡已經斷絕、故戰況之詳細不明、倘望市民無論發生何種事態、務須平靜云、可見其慘作悲鳴、而終無濟於事、西部上陸部隊五日午後九時半邀占據首都巴達維亞、光輝之日章旗乃飄蕩該市內、對該地區各方面進擊之諸部隊、至四日黃昏亦占據登格爾、巴巴拉加各要衝、於是巴達維亞班頓之連絡、今被切斷、而日軍由中央進路進擊之部隊更極端活躍、因敵最後之據點班頓乃陷于日軍之重圍中、自六日晨以來在在縮小圍得水洩不通謂之絕息前之狀態亦不爲過也、

荷印政府機關 準備再遷

【里斯本五日電】據班頓六日來電稱、巴達維亞失守、暫遷都於班頓、因今又顯然受日本之直接驚異下、故令外務省及各商社、自爪哇遷移於加勒比海之荷印西印度諸島某地、已終於準備云

澳空軍部承認 莫里斯維被炸

【里斯本六日電】據康貝拉來電稱、濠洲空軍部對於日本陸軍航空部隊之第六次並第七次對莫里斯維港爆擊之旨發表、

日機擊破編船

【○○基地六日電】編甸……

低空轟擊班頓

【昭南島六日電】巴達維亞攻略前之五日○○基地之陸軍機呼應地上部隊之猛進擊、以大編隊亘數次出動一部奇襲班頓西飛行場將地上之敵飛行機十七機加以果敢之低空爆擊、其中一機使其燃燒、又黑田部隊之一部、該日午後於拜典左克西方五公里之地點將滿載兵員武器之列車爆碎斷其後方運路與以痛烈打擊、

奪巴達維亞 作戰詳報

【○○基地六日電】爪哇島登陸部隊至五日夜、殺占據首都巴達維亞、因班頓亦勢如風前之燭、荷印全面的崩壞、已迫於眉睫矣、前一日未明一齊敢行登陸後至巴達維亞陷落時、亦不過百數十小時耳、此前以○○隻之大船團近爪哇島北岸之陸軍部隊、於一日午前零時半已於東部西部中部三處登陸、立即開始對陸地進擊、東部登陸部隊因敵傾注全力構築陣地、乃避蘇拉巴亞北正面於○○東方登陸、其一部立即西進、二日並取林班、其一部并行東進泊三日、乃陷保、猶整、一部攻略布羅拉、繼於四日占據薔諾來、其他部隊於三日午後四時占領普沃達基、兩日更向各方面進擊、東部爪哇之要衝據點、已大半歸於日軍之手、蘇拉巴雅方面實已陷于孤立之命運、此方面之敵爲防止日軍之蘇拉巴雅方面登陸、大抵全部於北方構築防禦陣地、故未得偵察情況、頗感困難中部登陸部隊占領加克洛基飛行場後、即以有力之戰車隊爲先鋒、一路向西南前進、急追班頓方面之敗敵、四日拔要衝布魯瓦加達、一部更突破縱貫山脈一氣進入班頓高原、四日黃昏乃達……

協和會省本部長會議（梅津司令官代表致辭）

巴坦敵陣粉碎

陸軍機分兩隊狂襲

【菲島前線七日電】壓制菲島之空中之日本陸軍機石川吉田、川浪各編隊亘四五兩日猛爆巴坦半島西海岸之有力敵高射砲陣地及○○岬東方於索林坦帶構築堅固砲兵陣地、使四處炎燒更木村、山田、西山之各編隊、繼此於六日對巴坦半島馬尼剌港沿之敵陣地投以巨彈敵蒙甚大損害矣、

美軍飢餓失和

敵俘虜文書中備述

【○○基地六日電】暴露於巴坦戰線自行發掘洞穴之美軍苦惱之文書、已被由日軍拿捕之美國輸送船發見、此文書乃克萊得爾美國東亞軍致塞維駐屯軍司令官者、開首即言由于克萊得爾之美軍及希克賓住民軍以感情及待遇問題發生之磨擦抗爭故將來恐有發生叛亂之虞、并謂以最近揮發油小麥等之缺乏、故今後之作戰、極爲困難、尤爲麥粉之缺乏、早已招來食糧難、因對希克賓住民軍之差別配給不足及相待之事態、應從急變云云、由是以觀、其苦悶實已暴露無餘矣、

使協和會運動與行政並重 發揮二位一體之妙

本部長會議梅津司令官力倡此點

協和會省本部長會議已於六日在中央本部舉行、於該會議最被注目者即梅津關東軍司令官於其致詞中、言及二位一體制、力說二位一體制運用之適否、實於滿洲國發展有莫大影響之意、明示協和會之渾然一體之体制使之即應非常時局之要請之旨的、對于省本部長、則指摘僅以行政易於偏傾之缺點、輕是正此種傾向後、並要望於右方面、須以協和會運動之最高責任者熱心努力協和會運動、以發揮二位一體制實施之妙味、蓋自二位一體制實施以來最令人顧念之問題、即以省長省次長、或縣長副……

修葺建國神廟

協議設定五年計劃

建國忠靈廟神域整備、爲建國十周年紀念事業之一、以康德九年度起、至康德十三年度止、爲五年計畫、擬案有二十五萬人之勤勞奉仕及獻木八萬棵、與其他之全國民赤誠、近將着手實施、對此、政府爲建國忠靈廟之神域整備率贊委員、特派張國務總理、吉本中將極本祭祀府總裁、武部長官三宅協和會中央本部長大村滿鐵總裁七氏爲顧問、委員長爲于治安部大臣、副委員長爲阮協和會副本部長及並原建築局長兩氏、並任有關東軍、祝典事務局、弘報處、協和會、特務會社等各關係機關之委員、共計七十名、該委員會以二月一日之佈令、爲核奉各分擔機關、特招致祭祀府協和會、建築局林野局、六日午後一時、於國務院會議室、舉行第十回常事會、有祭祀府畑松田總務廳長大內理事官以下關係委員中之幹事約三十名出席、
△說明委員會之規定、
△事務分掌規定、
△獻木規定、
△獻木分配、
△勤勞奉仕、
關於以上事項、遂行初次之協議懇談、又將於九日、舉行第一回委員會後、即關於本計畫及本年度實施事項、進行協議云、

東亞六萬青年交驩

開動員會祝十周年

於雄渾之大東亞建設之聖戰下、滿洲國在建國十周年之邁進前進之一途、而迎值得紀念之建國十周年之滿洲國決以對強力之第二代建國立新發足之有意義之慶祝行事、於五月中旬在國都展開由盟邦日本、中華民國、蒙古聯合自治政府、泰國、安南等東亞諸邦代表及國內各地之青年凡六萬人出動之「建國十周年慶祝國民動員大會」、實踐、綜合的動員訓練、涵固青年對新東亞建設之確固不動之國民的決戰態勢協興亞精神及克服時艱之意氣、藉祝典奉務局協和會及其他關係機關側進行大會計劃準備之結果在如次之雄大之構想下、決於熙和之晟象中展開左列各種大會行事、以體揚此次聖戰之無敵皇軍之光輝戰果、高揚興亞之吶喊、
△野營訓練（南嶺）在大自然中、以簡易生活、砥礪協同之精神、實施、射擊大會及勤勞奉仕之基本訓練、
△國都防衛演習、（以大同廣場爲中心、於新京全市實行）以綜合的國民防衛訓練之實驗、謀國都防衛之實踐力之強化、以資鞏固強化國土防衛、
△大會及分列行進（大同廣場並大同大街）披瀝大東亞建設邁向不動之決意、鑒成協同團結之氣魄、
△國防展覽會（第一會場敦康場、第三會場協和會館、第二會場天理賓山百貨店、第二會場協和會館）有完遂大東亞戰爭、南洋資源、國民生活、國家防衛及國民任務、日滿共同防衛建國十周年關係等出品、

德機初炸赤都

【里斯本五日電】據倫敦來電稱、莫斯科放送總國空軍五日夜半奉攻勢蘇行本年第一次之莫斯科猛爆市內各所投彈爆如雨出甚大損害並死傷者若干之旨報告云、

佔要衝欽巴

南部油田悉入掌中

蘇門答臘

【蘇門答臘前線電】四日午後六時、日軍精銳、冒敵軍之砲火、深入中部蘇門答臘要衝、油田地帶之欽巴、遂完全占領、蓋自二月二十四日日軍突入巴林班以來、僅廿日之光陰、即將南部蘇門答臘之各油田、全歸皇軍之手矣云、

昂揚東亞大會意義

募集標語

矢誠竭力共赴聖戰

省長會議功成閉幕

值今大東亞聖戰遂行完遂之際、我國爲達成建國大理想、實現日滿一德一心精神共同防衛之大義、東亞共榮圈之早日確立、建國十周年踏入第二建國之途的今年、對於北邊須擔重命之達成、協力聖戰完遂應產物之增產、各種產業勞務之振興、特於本月五日午前八時、在新京國務院總務廳大講堂召開全國省長會議、第一、二兩日開會之經過情形已誌本報、今日（七日）第三日爲最後之日、神一致緊張下午前九時開會、續行省長之省政報告午後繼至五時閉滿閉會、六時訪問關東軍梅津司令官、繼續出席軍司令官在軍人會館之招宴、際今非常時局下召開如此深邃意義之全國省長會議、收得極佳効果、今後各省長必更進一步的領導各省官民向援助盟邦協力聖戰之途勇往邁進而努力於官吏所負使命完成云、

打破舊習使增畜產

調節地主佃戶情誼

昨第二日午後會議情形

省長會議第二日（六日）於興農、經濟、交通各部大臣、先後說明施政方針後、遂入於質疑應答矣、盧三江省長當就食肉增產問題、起立發表意見、大致謂滿人對於飼猪、向不重視、祇知養肥殺而食肉、並不研究生產是以政府乃不得不利用科學增產方法而對一般農民限制其一部賣猪、以期亟謀增產詎一般農民竟誤解此意識、以爲實行禁止賣馬、而致招來甚多不利用增產之點、是故甚望政府當局對此予以善處云云、繼此于興農部大臣即起立回答、略謂政府對於農民養猪、並無何種強制意思、不過對其賣馬、稍加限制、而企圖迅速增產耳、同時更不是完全禁止賣馬、所要求者、主要在於種猪也、倘希一般農民對此加以諒解協力增產實不勝祈望之至云……

統一人絹製品價格

決令貼附查定證紙

自十一日起首自瀋陽區實施

奉天省工商科、關於絹、人絹、造絲交織製品之規格與適正價格之統一、招集專門家二百餘名、加以慎重審查、遂對於第一次實施區域之瀋陽區、定自月之十一日開始貼附查定證紙、即對於某一種之物品、制定規則與價格、貼附查定證、購買者即依此查定證、對於品質、價格諸點、可以放心購買、又各店舖、今後無此種查定證之物品、乃爲不正品、警察當局即予以沒收、希特別注意爲要、又其全之各區、將如左記之順序實施之、北關區、東關區、大東區、敬島區、小西區、皇姑區、朝日區、鐵西區、大和區、
△用紙＝於官製明信片一枚記入標語一種、
△制限＝一人可作數題應募、
……

炸沉敵航空母艦 蘇拉巴雅海戰餘功

【東京七日專電】大本營發表（七日午前十一時四十五分）
一、帝國海軍航空部隊、二月二十七日、於蘇拉巴雅海上之海戰上、向巴里島附近海、攻擊敵特設航空母艦將以命中彈六發遂發起大火災、於該艦上搭載中之戰鬪三十架、及炸毀向格納庫搭載中之飛行機全部、亦起火災、遂對該艦、予以致命的損害、該艦立即形呈大傾斜面、速力亦遂形減退、又附近警戒中之大型飛行艇兩架、其他當時之狀況、亦判明確實沈沒、又該航空母艦乃爲中型新式航空母艦也
二、曾於新幾內亞島東北方洋上、受日軍決死攻擊之敵航空母艦、發表已確認沈沒、其後、根據照偵及情、亦敵艦……

方面日本陸軍航空部隊昨五日午前攻擊伊洛瓦底河之船一艘、將千噸級四隻確實捕獲、而使大破……

軍援週間美談

街長歡宴入營國兵 充分發揮軍援熱誠

以建國十周年建國節並第二期國兵入營日的三月一日爲中心、全國各地展開之軍事援護強調週間、已於本月四日實施終了、各地方的入營國兵、和家族、在精神方面、頗得充分的安慰、同時對建國十周年慶祝紀念並聖戰時下國民槍後赤誠、亦均十足表現出來、在軍援週間裡、各地的官民對國兵的援護美談、發生極多、於本月六日、新京軍援本部發表本年度第一聲軍援、如左、

協和會瀋陽縣本部事務長來京謂、該縣蘇家屯街長虞逢三郞氏、於國兵入營日之前夕二月廿八日晚八時、特別在自家設宴、招待該街入營之四名國兵及國兵之父兄、並鄰組班長、盡歡和氣、親切歡宴、對國兵諄諄告論入營後不要念家、因爲街長一定負責援護其家族、而充分發表軍援誠意、以激國兵、四名國兵興高采烈、在喝的半醉中、竟流淚感謝決意努力去作良好國兵、爲……

民部派員調查 各地軍援實況

民生部厚生司保護科、因國干城云、……昂揚全國官民軍援熱……的軍援、強調週間、業已終了、各省地方的軍援事業、必能相當強化、並且官民之軍援美談、亦必不在少、爲期徹知各地軍援強調實況、定於本月十日、先後派遣岩原事務官、田中屬官分赴南北滿新民、錦州、鐵山、哈爾濱、齊齊哈爾、札蘭屯等地視察、予定視察日期爲十日間、到各地訪訴軍援強調狀況、及美談云

調查我國躍進史跡

林情報官一行來奉

爲迎滿洲建國十週年佳年之日滿兩帝國全國民、已盟邦對于體識聖戰完遂之強力之新發見、親邦大日本帝國公開我國之聖業及建國十週年之躍進狀況起見、決於首都東京舉行滿洲建國十週年紀念展覽會、于關資料之蒐集、已決由日本八大百貨店宣傳部長等相當、一行於情報局林情報官率領之下、七日已安然到奉、於午後一時在公記飯店、與滿關百貨店奉天支部舉行懇談、又一行談適如次、滿洲建國十週年之躍進狀況、已震驚世界、與滿洲具有一德一心關係之日本人、實不勝欣喜之至、今日本已面於非完成大東亞之戰爭偉大聖業不可之狀態故非與滿洲各位共同努力不可所以能此須持有正確之認識如迄今尚有不知、滿洲之眞相者時、正可趁此機會、求其澈底也、吾等一行、大抵調查建國十週年之躍進、史跡後、即行歸國云、

中學校留學生 定期首途赴日

遍選留學於日本之大學專門學校、已行赴日之本年度留日學生之後、就學日本中等學校之赴日留學生、此乃爲入於東北地方各工業學校之滿洲國派遣之國民、優秀學校畢業生十五名、及應東亞育英會（舊名日滿文化學會）之招募入於各師範學校、中學校、高等女學校之男女十一名、此等均爲全滿各省所選拔之英才也、又該一行、於民生部奧田副教學官引領下、定於廿三日午後二時半、自新京乘車出發、經由大連赴日云、

玻璃業者公會 舉開臨時總會

全國玻璃業公會、爲協議公會內之一切事項、預定十日午後三時許、在住吉町奉天大樓、舉行全國玻璃公會臨時總會、對以下事項、加以磋商決定、
一、公會名稱變更之件、
二、規則變更之件、
三、理事長並常務理事候補者推薦之件、
四、理事、監事、全員辭任及其候補者推薦之件、

滿系市縣長會議 定於十六日舉行

奉天省當局、爲對應此次所舉行之全國省長會議、以全國省長會議之協議事項爲主、參酌奉天省之特質、預定於三月十六日、在奉天省公署大禮堂、舉行奉天省滿系正副縣長會議、又滿系正副市縣長會議告竣後、自十八日起、更同樣舉行日系正副市縣長會議云

晚刊本六張

新典型的
禮服料
套三服料
風衣料
協和料
堂堂登場
請速選購
大連新大街
隆豐
電話 三二五 四三〇 二七四

奉市首創第一家
新式的客馬車！樣子新奇！
使用輕快！外觀優美
價格底廉！現貨豐富！
定期無悞 賜信樣本奉贈
新式乘用馬車製造販賣
三友車輛工業所
奉天市朝日區永光街五段三五 電話（二）五六一七番

春季洋品陳列會
今有敝號到着春季最新流行男女洋服各種男子外套純毛呢絨料子製成的女子洋服外套裙子洋服汗衫以及小孩用各式洋服手袋洋襪子各國式皮鞋服裝物等一概俱全所有各種貨物洋品價格特別低廉請諸位主顧早加惠臨
奉天市大和區浪速通二一番地
滿洲商會

通信研究養鷄 會員募集
養鷄一事簡便易爲故任何人均可從事也而又有很多人失敗者則因缺乏養鷄之智識養之既不得方過難又無處質疑故遭失敗者於着手養鷄之先澈底研究養鷄方法例建鷄舍消毒飼育幼雛養成鷄防病害療疫患以及孵化肥育等初心家者養鷄事業決不會失敗者能按上述澈底研究以行則初心者及已養鷄失敗者嘗試爲荷欲索詳章請附郵六分寄信至奉天市東關區鎮定街二段二十四號
劍農養鷄場 養鷄通信研究部

應時服料 齊備
新奇物品 豐富
歡迎惠顧
大連市新大街
永裕
電話 三一六九 四八七七 二二四六

常服良藥的幼兒
管保發育成績良好！
永駐健康
小兒良藥
樋屋奇應丸
樋屋合資會社

每週一頁

祝新嘉坡陷落行（并序）　（雨華軒主）

新嘉坡英之要塞，爲世界四大軍港之一，在一九二三年，開始建築該地軍港及砲台，曾投資千五百萬磅，需時十五年，至一九三八年二月，方告竣工，滿擬稱雄世界，制壓東亞，而盟友邦日軍，鐵蹄一踏，竟於一週間而陷落，時昭和十七年，二月十五日，午後七時五十分也，友邦從諾昭和聖代，南進功成，因改名昭南島云。

昔時新嘉坡，今日昭南島，豈惶二十五，踰英付天討，溯近百年來，侵略殊堪摘，太印兩洋間，猶民且營造，羅精十五年，軍港聚險道，戰船如雲屯，重礮蟲天昊，防衛比肩邦，竊食中華實，滿擬制東亞，野心殊浩浩，豈知重德不重險，日軍奇襲如風掃，不下一週間，陷落黃金島，世界成驚心，皇軍威可考，鞏固共榮圈，聯香見頭禱，指日慶昇平，豫作華封禱。

日軍驚奇戰果
西歐讚佩日本精神

大東亞戰爭發以來，二月有半之間，日軍已收得舉世驚奇之大戰果，歐洲人對此神速而稱有之日軍作戰，意爲或有某種秘訣，而精心研究之，其結論謂日本之武器，雖稱良好，但該點德國及其他歐洲各國，亦持有相當之自信，故乃決定日本之能擊倒英美人者，惟特其過人之精神力，某報紙記載之日本空軍，日本紹介記事中，亦論稱日本之器材雖優秀，但因其持有旺盛之攻擊精神，乃能獲得莫大之成果云云，盛稱日本獨特之精神，又某德報東京特派員介紹之「自爆」，或「挺身」等言詞之解說，與歐洲人以非常之感動，柏林之國際記者團，並向各國傳達，於是該日本語之本質，乃成爲歐洲之國際語矣，「特殊潛航艇」，亦同樣成爲談話之中心，每週有日本人時，綢必向之探詢，日本不可思議之點。

又目下已無人，謂日本乃著於模倣歐洲，物資文明之國，歐洲一般大衆，亦已明瞭日本乃異於西歐，異於中國，而有獨特之點之國家，以往慣民族的優越感之一般德國人，亦衷心讚賞日本人之優秀，蓋對日本已早有認識者，厥惟希特拉總統，因而彼其斯最高幹部之中，亦多有受其影響，而熟悉日本獨特之文化者，例如希姆拉親衛隊長，乃神社及日本精神之老研究家，配布神社之考證，於親衛隊而從事研究，是以結局歐洲人之結論，亦謂日本之事情非偉科學所能造成者，乃因其有獨特之精神之故也，然若究其源泉，則因其有以皇室爲中心之特自國家傳統約家族主義制度所致，總之皇道之精神，及八紘一宇之思想，對西歐亦能有思想時影響者，乃大東亞戰爭獲得之歷史的意義云。

澳洲今後的動態
何◎所◎適◎從

澳洲自歐戰發生以來，除按照需要源源供給資源與人力之義務外，對其支配，竟毫無權利可言，因此澳洲輿論對現行軍事完全操於不列顛單人與政治家之手，日形不滿，政欲求將來決定作戰方針時，至少涉及澳洲者，均有參預之權。

因不列顛在敦刻克與希臘兩次戰役中，均遭受潰敗，而澳洲軍隊在上述戰場上以及北非戰役中，又無不作有重大犧牲之故，結果國內輿論頗多指摘，以致促成改組澳洲政府，勞工黨遂攫取政權，目前不列顛方面因不勝澳洲輿論之譴責，始承認將來澳軍須先獲得其政府同意後，方可遣調作戰，此種趨勢自太平洋戰爭爆發以還，愈形增加，因目前澳洲急切之任務，非爲援助遙遠之英國，而須重視自身之危險境地矣。

目前之處境又復使澳洲政治趨於某種之舊日可能性，因澳人之日常生活及其機械化之方式素受美國之影響較之不列顛本國爲大，且此種影響時帶政治色彩，對於澳洲與合衆國之接近或甚至兩國合併，亦竟認爲適宜，而於雙方均有利益云，在已在戰事中，關於此項可能性尚少言及在以免不列顛之難堪，茲者，此種可能性內實際上之需要，已在某種方式下成立，而不列顛本國亦未能藉口抗議，故日後此種趨勢或將使澳洲與其帝國走向分裂之途，而自行獨立也。

大不列顛因處於空前艱難局勢下，對於澳洲未曾徵其同意即與合衆國簽訂軍事同盟條約一節，亦祇得默認而已，該同盟條約現定澳美兩國互相援助，並使用兩國之根據地，但兩國中誰將使用誰之根據地，自屬無疑，而將來不易驅逐美人之勢力出澳洲，亦顯然易見，此種發展趨勢在日本佔領菲律賓、馬來亞，與荷屬東印度完成後，當更形迫切，總之，英國依賴美國之援助，反而被迫在世界各處將其權利讓與誰家其動態頗堪注目。

地中海戰爭
馬林博士著　邇叟譯

大不列顛在直布羅陀港、馬爾泰島、塞浦洛斯島、亞歷山大港等處均築有堅固之根據地、並統治地中海沿岸一帶地區，包括埃及、巴勒士登、敍利亞以及佔有近東邊瀾之腹地與由帝國赴該處之交通路線，於是英國海軍在地中海戰略上本處於主動地位，惟自義大利參戰後，對於殲滅該大不列顛優勢之重大任務，逐漸完成，故目前地中海已不能作爲英方軍事重要運輸之通行航線，抑且該處大部分不列顛海軍及其他帝國之戰鬪力，處於目前戰局中，亦不能往他處，因此義大利國防軍以其百折不回之精神，勇敢之態度，及具指揮戰略之優秀對於軍事目的已完全達到矣。

軸心國軍隊在北非之成就，其重要之因素，乃在義軍在東非戰役中，尤其在貢達爾地區能作殊死堅抗，因之不列顛軍隊未能及時調派至利比亞，以資增援，若世人擇擊華維爾爵對此戰役之局勢，未嘗加以愼密考慮，以致在戰路上鑄成最大之錯誤，遂被由北非戰場召回等等諒非過甚其辭也。

苟吾人將不列顛船隻在地中海中所遭義大利海空軍活動之損失，詳細列表，則就該處軍事交通嚮度而論，其量位損失之鉅，殊足驚異，地中海——本係帝國最重要之航線——今因義大利潛水艇、飛機及蚊子艇活動關係，英國對於非軍事性質之航程，不得不加以停止，此外英國處於目前之環境下，亦不過作殊死保衛其最後據點而已，若能認清地中海一帶，例如馬爾泰島對於不列顛帝國前途有何種決定性之意義，則當能理解英人何以在此容地作如此堅忍之殊死戰也。

最近報道義大利蚊子艇又發揮威力猛擊亞歷山大港，是以世人對於南歐，軸心同盟國之活動，成爲萬衆[illegible]，查義國使用魚雷飛機與蚊子艇已非一次，吾人猶能憶及其土馬爾泰，克斯特與直布羅陀諸戰役中所獲得之成就，亦頗爲可觀，今義軍屢次使用此種武器，且於時間與空間方面均出於敵人之意外，由此觀之，義大利海軍戰略之優秀及其戰術之奇突，誠未負其令譽，故當其作戰時尤能表現其勤作之敏捷與神密，將來由此種局部動作或將播展至較大範圍之戰爭，亦未可知也。

潛望鏡的原理
潛水艦用以描準射擊敵艦
海面下行駛的羅盤分辨方位

潛望鏡的發明遠在距今百餘年前，惟當時潛水航行，非太必要，故潛望鏡亦未能盡美至善，最初係用兩平面鏡，一置海水面上，一置船中，各成四十五度角，經由潛望筒，以得海面上邊之事物，印像範圍甚小，且模糊不易辨認，後以三稜鏡代替平面鏡，視界擴大，印像亦較先前清楚，現時潛望鏡分三種，一爲瞭望用，一爲攻擊描準用，一爲夜間航行用，其原理及構造至爲精巧云。

戰時點滴

最覺得新嘉坡陷落意義的，恐怕要算英國了，尤其是邱吉爾。

美英東亞唯一軍事根據地新嘉坡，既已陷落，ABCD陣線，你不由壽終正寢。

突，不沈的軍艦沈了，不落的要塞也落了，美英的丟臉，你無過於今日。

這次大東亞戰爭，俘虜非常衆多，且混有許多鋒鋒的名角，例如美英艦隊的總督，就有四位即香港總督楊格，新嘉坡總督湯瑪斯，關島總督馬克米蘭，威克島總督加里漢，但是很平均每國兩人。

美英的戰死者，更是可觀，首要人物，如馬來海戰戰死之英東亞艦隊司令長官費利甫斯大將與爪哇海戰戰死之美之東亞聯合艦隊司令長官哈特大將，均是美英極有名之一流戰將，但以一與一之比依然不失其均衡狀態。

香港於上陸後第八日宣告陷落新嘉坡則陷落於上陸後之第七日，皇軍的進擊，誠是神速無比，造世界戰史空前記錄，亦戰術上之戰術也。

手指凍僵 不可烤火

冷天若是在室外工作，或是持物行路，手指極易被凍僵，進屋後萬不可烤火，最好是把兩手用力互相摩擦，使血液流行的快，手便會發紅發熱恢復原狀，如果這時你要洗手臉，不可用熱水洗，因熱水洗易使手指酸痛，至抽筋，非難受，所以這時洗手最好用冷水，我們一定要用冷水，必是很涼其時不但不涼，而反覺得溫熱，對皮膚也有益，也可免生凍瘡。

甘地領導印度展開獨立運動

聖雄甘地的大名，想大家都耳熟能詳吧？想不到這一位印度的偉大人物，偏生得瘦小如猴，體重不滿百磅，常穿着牛皮衣服，赤着雙足，過着很艱苦的生活，就是他的物質享受，也和所謂偉大人物至不相稱，他那貧乏的程度，說起來簡直使人難以相信，有人這麼的估計過，將他全部的家私變賣了，也値不了七角五分錢，甘地雖窮得可憐，但是世界上有那一位富翁，能及得他那樣有權力呢？

甘地的牙齒，大部份都已脫落了，爲補救咀嚼食物起見，因而鑲着一付假牙，他對於那付假牙齒，很是保重，在不吃東西的時候，總是放在那破舊的口袋內，要吃東西時，才把它安放在嘴內，吃完了，又從口腔內取出來洗一洗，仍然把它再放進口袋裏去，因此在平常時候，他的兩頰老是癟進去的。

他曾肄業於英國的倫大學，并且還做過律師，當他第一次在法庭上執行律務與人辯護的時候，他感到十分害怕，兩條細長的腿亦不由自主地索索地抖，因此他再無執行律務的勇氣，他的律師生活便從此宣告死刑了，甘地他覺得英政府不肯使印度獲得眞正的獨立，便極力提倡「不合作主義」，以示反抗，並喚起全印度人民，以和平手段來爭取獨立，最近甘地已宣布尼赫魯做他的繼承人，而印度追隨大東亞戰聖火下其獨立運動，也就在甘地與尼赫魯領導之下，猛烈地展開了（天醒）

【圖爲印度全國之冠的高爲十一階坤巴克奈大塔】

印·度·現·勢

印度古稱天竺，爲亞細亞南部三大半島之一，東臨孟加拉灣，西臨阿剌伯海，北隔喜馬拉雅山脈，與西藏，尼泊爾不丹爲鄰，西北隔蘇利曼山脈，與阿富汗，俾路芝爲鄰，面積約三百八十萬方公里。

氣候 氣候及物產 氣候全屬熱帶季節風區，一年分三季，即乾熱季，雨季，及乾涼季是也，在東部及西岸，熱季之後，即爲雨季，此時大雨連綿，洪水爲災，爲世界雨量最多（年雨量二千粍以上）之地，因之產巨大之熱帶綠森林，終年繁茂，並產多量之米茶，黃麻，咖啡，甘蔗，藍，及烟草，西北部及台地內部，比較乾燥每年雨量約在五百至二千粍之間，僅產落葉林，及灌木草地，農產以棉，小麥，鴉片爲主，但此等地方之降雨，在時間之分布，極不均，有時雖至雨季，仍不降雨，於是惹起亘大之旱災，印度爲世界旱災最甚之地，故其灌漑事業之大，在世界亦最著名，其灌漑工事，在恆河印度河之間者，多爲運河，而在台地內部者，則多爲鑿井及貯水池至於印度河中流，及其以東之地方，則爲每年雨量五百粍以下之乾燥地，此即印度大沙漠也，又在熱帶森林中產象，犀，虎，猿猴，大蛇鱷魚，及種種之美麗鳥類，礦產頗少，僅台地東北部產煤，內部產金及寶石而已故其工業前途無望，現在僅有手製工業及製棉工業，印度人巧於工藝，其琢磨寶石，製陶器，與織械物等自古有名。

物產 物產，牛島最重要之物產，爲米，棉，麥，糖及鴉片，米因人多，僅能自給，棉則供給英，日德，法等大紡績國，麥亦多半自給，爲世界有名之產麥地，糖多輸出緬甸及東亞，此亘大之生產地，其生產物（多供給英國，爲英國原料所出，衣害所資之最要殖民地，輸出多粗製品及原料品，如布疋，棉紗，帆布，米，油，種子，麥，糖，鴉片，茶，煙草，皮革，藍，咖啡，羊毛等，輸入多由歐洲及日本，有棉布，金屬器具，機械，鐵材，飲料，及食品等，英國鉅於印度之貨物，入英國之原料品及食品亦約年値二千百五萬金磅，而輸入三千餘金磅，由此可知英國與印度經濟關係之密切，中國亦爲印度之大顧客，其最大之商港，對於歐洲者爲孟買（棉之出口），及喀剌其拉斯（棉之出口），對東亞者爲加爾各答及馬德拉斯。

住民 在十九世紀，僅人口一億，一九〇一年，已達二億八千八百餘萬，至一九二一年爲三億二千萬，爲次於中國之世界第二多人地方，其最密地，爲恆河流域與海岸地方，與山地，四分之三均爲農民，多居鄉村，故人口十萬人之都會，僅三十五處而已，因在熱帶地方，受旱災，疾病，及毒蛇猛獸之害而致死者最多。

語言 印度自古以來即缺乏文化上之統一，故其言語，俗習，及宗教派別極多，其言語有習系，宗教共九種，至俗之七異，更爲極多，但在人種上，可分二大派，其一，爲住於得坎台地南部之德拉維達人，爲印度之最古民族，最初分散全印度，至印度人入印之後，遂逐於南部及錫蘭之山中，其二，印度人爲三千年前由伊朗地方侵入者與伊朗人同屬雅利安系中之印度伊朗群，文化最高，巧於農工，奉印度教，回教，及佛教，階級至嚴，可分四級。

（一）僧侶即婆羅門教之僧侶爲最上級之貴族掌政教權（二）武士一稱刹帝利，次於僧侶之人稱克沙忙利，（三）農工人古稱「毗舍」，奉勤勞之人民也，其最多。（四）奴隸即「首陀」，乃印度人初來時所捕獲之奴隸子孫，一部事農工大部作卑賤職業此等階級之人民不通婚姻，不共居住，不共食事，因之其感情上之隔閡特甚，印度難於統一多基於此。

家庭

你的收支不要馬忽 項好每月有點敷餘

我國的家庭，大多是過着散漫生活，即便是薪水階級的家庭，也是如此，收入雖有數兒，支出却是馬馬忽忽，不研究預算，這是很不好的習慣，有句俗話說「打油的錢不買醋」，這樣做，雖然死板一點，但也頗合乎生活的規條，由這一句話，我們可以攤而之大的計算一下，整個的家庭生活費多少錢，收入多少，總叫它有些敷餘錢才對，否則一遇意外開銷，便要借債，借債是多不舒服的事預算也不是一下可以實行開的，我們無妨先以今日作標準，試驗着做個明日的預算，以本星期的開銷爲標準，做下星期的預算，尤其在非常時下，對收支更不可忽視了。

青菜的效能　亞亮

有錢的人日食山珍海味雞鴨魚肉，未見得就可以强壯身体，貧寒人不得肉吃，竟日吃青菜也可體廣身肥，正可見青菜是富於榮養的，所以我們常吃青菜，可使血液增加，身體强壯，而且據醫者的研究各種青菜都具有醫藥上的效能，所以有治各種病症的效能，我如果能够明其性而善用之，實在勝過藥石多多，現在僅就所知道的例舉幾樣普通青菜，說明在醫學藥上的效能，以饗讀者。

一、白菜　性溫，食之有益於胃腸，又有解去酒醉的功效。

二、菠菜　菠菜很好消化和一般青菜同有補血健胃的益處，若治腎臟病，脊血症等效力也頗大，並可治便秘症，食之即癒。

三、蔥類　蔥類可爲預防熱病之食物，效大者並且可以殺菌，食之可以使身體裡的血液純良，所有患肺病的人，不妨常常進食，以之生食，有極良的效果，其他止瀉，助消化，治感冒，增進記憶力等等，效果也甚多，用作常食品。

四、蕈菇　治不眠症，有特效又治肝臟病，亦有偉效，又治肝臟麻痺而更可助脂肪之消化，凡在夏日，胃的消化作用不良的時候，於飯後進食一二，則不能有胃弱等病，所以在夏日中，每日喫此數類，實在是無上的補益。

五、芥菜　爲香辛類之食品，其藥用價值，大抵載在藥書，其種子研成芥粉，更練爲芥子泥，展布於皮膚上可下退紅腫，照此方法，也可[illegible]等症，又由種子製成之芥子油，可代芥子泥之用，芥子油之製法搗碎芥子，加水放置更加水蒸餾就可。

六、萵苣　萵苣生食，可以增進食慾，有淸潔血液之效，又能鎭靜神經過敏，治不眠症，並且有利尿之效。

七、西瓜　其汁液可解渴爲清涼劑，有利便之效。

八、藕　爲婦人生產後之食物，治血悶，口乾，腹痛等，其葉燒黑，浸水，咖於口中可以治口熱，熱齒痛，其花乾燥，濡以唾液，貼在腫處，有吸收汚穢的效能，又葉柄，花梗之普通藥，有解中蟹毒的特效。

九、蘇菇　與蓮根同爲生產後之食物，但姙婦不能食[illegible]其子，混在甜果汁而食之，可治咳嗽和喘息，又對於解蕎麥豆腐魚餅酒等之中毒，極有效力。

十、韮菜　有健胃補腎除熱下氣之效，又是益腸止瀉之良劑。

十一、萊菔　取萊菔子研碎而食之，最適於治消化器不良及胃加答兒，還是因爲萊菔中含有糖化素的原故，此糖化素爲澱粉有效之消化劑。

十二、多瓜　其子有治雀斑的效能，將種子粉碎，加桃花，以蜜練之，塗面部，則雀斑不久可退，若中鹽毒，用其種子煎服則癒，此外並可止渴利尿。

十三、胡瓜　取未熟果實搾汁，放置瓶中貯藏之可治火傷，又有淸血液利尿及治汗疹等之特效。

十四、胡蘿蔔　根部富滋養分，能治發狂及腸胃之病搾汁貯久者，可治肺病。

十五、蒜　能去寒濕，腹痛時食之則癒，狗囓則搾汁塗之，此種丁幾劑，（就是酒精溶液）在肺病爲極有效之物，又下痢之時，與之以甜果汁相混，服下則止，夏季傳染病流行的時候，其需要更多。

十六、芹　爲健胃的，青菜需要最多，蕭涼的人，服之有解熱之效。

日本東京市婦女在家庭製作人形工作狀況

新婚夫婦最好講求健康

有些人覺得在初結婚時，正是愛情濃厚的時候，如果交合産生的兒女，比後來所生的要寶貴得多。

初結婚的夫婦，最好不要受孕，因爲在結婚起頭的幾個月，處女一變爲婦人，應該調整她的精神和健康，使她和新的環境，並且要蓄力量準備他將來的責任。

如果生了一個兒女後最要緊的不當再有第二個胎，因爲她剛產生，她的精力已經不足得很，使她恢復體力，極養她的嬰兒，有許多醫生主張，甚至離三年而再有第二胎的產生，才可使她完全恢復。

凡遺傳病，如狂瘋癲癇等這種病症，夫妻二人不應當有結合，以免遺傳，凡夫妻有患花柳病的人，也不可結合，西洋等各國，如有此病的人根本不准結婚。

凡母親已經生育六個兒女時，沒有精力和體學去再育兒女，所以對於身体最好講求健康。

人造絲織品洗滌法　蕉雨

人造絲現在居然有取代真絲而代之的趨勢，但人造絲織出來的東西，雖然沒有真絲織的那麼柔軟與耐用，也不遜與眞絲織的東西，眞絲織品價錢是比人造絲織品昂貴的，但人造絲有人造絲的特點，所以現在人們大都採用人造絲織品作衣服穿的，人造絲織品洗法，最要小心，因爲洗得不得法，便容易失卻絲織品的光澤和破裂，如果依照下列的法子洗滌，洗過之後，人造絲織品仍能保持它原來的光澤與溫柔，而且不容易破裂的，像新的一樣。

洗滌　時下手須要輕巧，如果用手搓擦，或絞扭，便容易使絲織的衣服失去原來的光澤及起皺紋或破裂，用滾熱的水洗人造絲衣服，最有損害，非但可以使衣服失去光澤，並且還可以使有顏色的人造絲織品變成黃色，有顏色的衣服也因爲用滾熱的水洗滌而褪色，所以洗滌人造絲織品，斷不可把他丟在鍋子裏煮沸，或用極熱的水洗，用溫和的水洗滌，是最妥當之法。

不可　用肥皂擦搓人造絲織品，

人造　絲織的衣服，不可穿得十分骯髒才洗，如果稍許有點齷齪，馬上就洗，就可以省却磨擦的工夫，因爲人造絲織品磨擦得太厲害，容易褪色破裂，失掉光彩，人造絲織衣服如果過分骯髒，寧可在溫和的肥皂水裏，多浸一息，使汚垢浸去，這樣，比用手搓擦妥當些。

最好　加少許硼砂在水裏，以節省肥皂，因爲肥料過多，容易使白色的人造絲織品逐漸變成黃色，洗的時候，最好用摟揉搓的方法，例如領頭袖管等處，有汚穢的地方，可用手輕輕的揉擦，但不可把衣服彼此相擦，以免縮織[illegible]，等肥皂完全溶化，溶在熱水裏，等熱水變成和暖的水之後，再把衣服浸在水裏洗滌，切不可使衣服在肥皂水裏浸得太長久，否則人造絲織品，就會變硬，失掉光彩。

免去　常用澱粉漿他，因爲衣服漿硬，容易拉裂，最好用一匙稀薄的漿水混和在一杯水裏，再加變性醇一匙，使衣服容易乾燥，熨燙時可以保持人造絲織品原有的光澤。

衣服　洗好後晒在有風的地方，晒到大半乾燥的時候，就要收下來，用熨斗熨乾，顏色衣服洗滌時尤要當心並且要設法使他不褪色，洗顏色的衣服，洗滌時候，宜取鹽少許，溶在水裏，在用漂淸的時候，也宜加醋少許，加一點醋，加醋在水裏的用途，可以使顏色衣服洗過之後色彩不褪。

熨衣　服時候熨斗太熱太冷，都不相宜，太熱，會燒焦衣服，太冷，又會把衣服熨成一個個褐色的印子，如果熨人造絲織品的衣服，熨斗的溫度須要適當的熱度才對。

千刀菜

誰家也是不斷的吃白菜及小紅蘿蔔大葱，但是白菜的外皮小紅蘿蔔的青葉兒，和大葱上的蕉綠的老葉兒，這些都是被人抛到垃圾箱，主婦們？妳要把這些東西都收集起來，能做一種很好吃的食物。

（一）先把這些菜兒，皮洇，用臟穿起掛在房簷上，叫他晒得乾乾的。

（二）作法，晒乾後用刀切成數段放在鍋內去煮，約十分鐘取出再用刀細細的切這種細菜好（因此名千刀菜），切好在入鍋中煮再加上少許的黃豆瓣，煮成稠粥狀即熟再加麻花醬香油少許吃法，有兩種（一）煮熟後即可吃美如糊實菜。（二）煮熟後放在鍋內用少許香油一炒味更佳（洼齋）

節約聲中 火柴代替品

火柴是我們每天不可缺的東西，吸煙升火，……及其他一切非火柴不可，現在火柴的購買很是不方便，筆者現把告訴大家兩個代替火柴的好辦法，大家不妨來試驗一下。

（一）利用廢紙，妳的家庭中，廢紙自然的少不了，譬如包物，小兒用過的筆記本，妳可以把它捻成紙捻，用火着過可以代替火柴，是妳不用時即可熄滅，用時即可再爲燃着，就可以省去很多的洋火。

（二）利用香或線香，燒香，現在每個家庭中尙爲不少，可以把妳們燒剩下的香燃着，吸煙時便可以用以燃着，並且還有香的香味，佈在屋中，可以除一切不佳之氣味，這樣也可以省一些火柴。

至於每日升火必須用火柴，那麼一盒火柴只用於升火，也可以用十幾天的。（燕青）

急·救·法
誤吞紅頭火柴

當有人誤吞紅頭火柴而發覺時，先禁其食油類（因油能溶解黃燐），然後用生雞蛋白十枚左右，讓中毒者食下，則行嘔出，如是即可避免危險，若中毒者已食油類物品而溶解時，可用解毒劑硫酸銅一公分食下，使溶解之黃燐變成洗澱物質由大便排洩之。（馬鐵嚴）

拌海帶與柿子 治·便·血

有楊玉蓀先生，染便血症二載，各埠名醫及大醫院求治，均未見效，日前午飯時無意中佐涼拌海帶一盞，晚間復食柿子一個，次日即未便血，吝覺後連日服之，纏綿二載之便血，竟告痊癒，可謂幸矣，特公布報端，冀患者共知之，（涼拌海帶內只放糖醋醬油可矣）

若素教育掛圖

我國當非常時下所建設的國家，各方經營尙感不足，教育經費也不能例外，所以對教育設施以及掛圖方面，都感極大困難，敝社有見及此，不惜微力，願對教育有所貢獻，前承民生部大臣推奬，滿洲教育資料會編纂與指導，得製成新學制下所需用的教育掛圖，種類之多，實爲以往舊有掛圖所不及，所以希望全滿國民優級以下學校，爲使教育進展與其便利，就請全國師長以及同學們，努力兌換吧！

掛圖目錄
第一號 滿洲建國[illegible]
第二號 果實種子之散布
第三號 紋
第四號 體操大會
第五號 「サクラ」ト「フジ」
第六號 自動車
第七號 風的強弱和天氣預報信號
第八號 大豆
第九號 軍用鴿
第十號 蒸氣機關車
第十一號 [illegible]市
第十二號 [illegible]芽的種類
第十三號 我們的軍隊
第十四號 滿洲產淡水魚
第十五號 太陽系
第十六號 高粱
第十七號 牧羊
第十八號 機械農業
第十九號 蛔蟲
第二十號 野口英世
第二十一號 岩石的循環
第二十二號 滿洲產寫眞毛皮獸
第二十三號 熱河地方的沙漠

奉天市信濃町十七號
若素製藥株式會社

精强氣壯
能期待精力橫溢的
結男兒萠－M
三共 SANKYO
特性　本劑因含有男性生殖腺中之一切有効成分，故較單一之男性荷爾蒙製劑，其性質，其効果，乃有天淵之差，効驗迅速而準確，並能接連保持其强精効力。
用法　內服每天三－四片，食後服用　注射每天或兩天一次，每次一．〇公撮
三共株式會社　本社 東京市日本橋區室町
滿洲三共株式會社　奉天市平安町一〇〇
出張所 大連市台山町四
GENERMON-M

虎骨花蛇藥酒
本藥酒功能通經活絡開痰止痛培元固本補氣養血主治半身不遂腰腿疼痛口眼歪邪四肘麻木肝胃氣痛小腸疝氣陰虛腎寒及婦女經冷赤白帶下等症每瓶五元外埠函購另加郵費及木箱費八角
頭痛藥 專治偏正頭痛各種神經痛及暈眩更能消除鴉片癮毒者體內之積毒每袋五角每打五元四角函購每次加郵費二角
老福順堂

百萬
宣傳不如服用後之效果爲明證
證淋病與赤白帶特效藥秘藥京城「都藥房淋藥」（一百錠一圓，二百錠四圓）一劑八圓 試用二一瓶一圓
專賣所 奉天浪速通四島町八
マムシ藥房
電話三三五五五

室內裝飾織物
日本綿花株式會社特約店
株式會社 紀昌洋行
本店 大連市[illegible]
支店 奉天八幡町[illegible]
新京[illegible]

化膿性疾患
扁桃腺炎
中耳炎
疔·癤·癰
齒槽膿漏
急·慢性淋疾等
硫醯胺劑（化學療法劑）
攄疾兒片（ルーシル錠）
LUSIL TABLETS
本劑對於前記諸疾患之病原菌如葡萄狀及連鎖狀球菌並淋菌等，得由內服法而發揮硫醯胺劑之特異的毒害與撲滅作用，同時可提高患者白血球之食菌能力，而達到所期之治療目的。
〔包裝〕二〇片 一〇〇片
各大藥房均有經售
2-22

216

盛京時報
晨刊
晚晨刊一大張半
發行者 康德新聞社
新京特別市中央通四三
發行所 康德新聞社奉天支社
奉天市大和區隅田町九號

論說

對外須先固內 (薰)

自從大東亞戰爭勃發以來。算到今天。正正三個月。在這三個月裏。日軍將士以忠勇果敢的精神。敏速正確的戰術。在太平洋上壯烈展開立體戰的絕大威力。殲滅了英美荷印的東洋艦隊。佔領了香港。菲島。威克。關島。馬來半島。新嘉坡。的摩爾。巴達維亞。並在婆羅洲。蘇門答臘。緬甸。西里伯島。新幾內亞等處奇襲登陸。擴大戰果。此外。神勇的空軍。遠張銳翼。突破萬里海天。不但把澳洲。荷印。緬甸。夏威夷等處的英美荷軍事根據地完全炸燬。甚至空襲到美國本土。就是潛水艦。也使美國本土受了日本炮彈的洗禮。像這樣的偉大戰功。在世界戰史上。可以說是空前所未有。但是按照戰爭必有的現象來。說應當是我攻彼守。互施威武纔對。何況英美又是世界上有名的第一流國家。兵精糧足。武器精銳。何以開戰後這兩三個月裡。竟無一些招手之力。直到前天(四日)早晨。纔聽說有敵機卅架。飛到日本領土南鳥島上空。打算施展初次的報復手段。不料技術低劣。日方的防衛陣容又强。不但沒得逞。反被擊落七架。逃走了事。

當初敵機不來報復的時候。多少還可以保持着一種神秘性。令人莫測其意。及至這次一來。反倒戳破紙老虎。完全暴露英美的低劣無能。本來嗎。海戰完全恃有主力艦。空戰完全恃有航空母艦。英美在太平洋上所擁有的主力艦和航空母艦。在戰事之初。珍珠灣和馬來海峽兩役。已然被日本空軍炸燬殆盡。現在太平洋上的制海權和制空權。又完全操在日軍的手裏。所以英美雖然有心報復。實際上已然沒有報復的可能性。這次的卅架飛機。大約是最後的孤注一擲了。

「是個貓兒當虎防」。這本是最通俗的一句成語。我們現在雖然看透了英美低劣無能。但是萬不可驕傲自滿。稍存輕視的心理。仍要振起敵愾同仇的鎗後精神。嚴備萬無一失的防衛陣容。不甘安逸。不少疏忽。比以前還要加倍的緊張振作。纔能夠把前線和後防。打成一片。早速完成了大東亞聖戰。日本陸軍當局。在上月末曾發表一段談話。大致說。「敵軍所以不能來攻日本本土者。是因爲日軍的威力能夠制機於敵前。但是戰爭並非止於此而已。國民切莫徒事安逸。必須時時戒備。即使來攻時。應當出以沈着態度。不爲所動」。這種應有的覺悟和應取的態度。不但日本國民要徹底明瞭實行。我們滿洲國民也要徹底明瞭實行。實行的方法。只有團結奮起。與日本協力一致。信賴日軍的威力。鞏固北邊的防衛。堅忍奮鬪。以須。凡是有利於大東亞聖戰的事。雖然困苦。也要努力把他作成功。總不苟安偷懶。無敵自相驚擾。因爲大東亞聖戰如能早一日完成。我們便可以早一日得到永久的福祉。現時正在努力向前邁進的緊要關頭。所以一步也放鬆不得。必須互相警惕。互相防衛。來鞏固這整個的東亞。這次省本部長會議所標榜的「欲期對外。須先固內」。就是這個意思啊。

滿德貿易協定再延長

有效期間延至九年五月末日

昨在國都舉行調印式

爲增進滿德兩國之友好貿易關係、前於康德五年九月十四日、滿德兩國之間、曾締訂貿易協定、數次延長、截至康德八年十月三十一日、又告期滿、然滿德兩國政府、爲適應現狀調整兩國間之經濟關係起見、擬再延長、因於客秋、開始交涉、進行極爲順利、今已決定將有効期間延至康德九年五月三十一日舉行調印式矣、

發表共同聲明

外務局長官與華根納駐滿德國公使、爲續保雙方間經濟關係之協定、已署名調印矣、

關於康德五年九月十四日所締結之滿洲國與德國間之貿易及支付之協定、因其以前之有効期間滿了、故今於康德九年三月七日、在新京、由韋

調印當時情况

滿德貿易協定既已決定延長至康德九年五月三十一日、乃於七日下午二時在外務局長官室舉行調印式、我代表爲韋外務局長官、德方爲特命全權公使華根納、出席儀式者、有我國武部長官、古海次長、王次長、武藤弘報、宮本法制兩處長、峯文書科長、稻垣興農青木經濟兩部次長、三浦外務局次長、下村政務處長、大江參事官等、德國有曲賓參事官羅恒理書記官、賈餘麟官補、魏德領事、滿德代表簽名調印後、先後致詞、然後舉杯相賀、互祝兩國之前途、於歡聲中式終、茲誌兩方代表致詞於後、

韋外務局長官致辭

現在爲存續滿洲國與德意志國間經濟關係之協定、業已順利署名完了、規定滿洲國及德意志國間、當面事態之經濟關係之協定、於茲已見諸成立、實爲滿德兩國所堪同慶者也、滿德兩國間之意見、所以能達到完全一致者、乃存於兩國間之親善關係眞實之表現、自無待贅言、而此又不外爲直接交涉之華根納公使閣下、始終以深甚之理解與熱意、執協調的態度、努力於交涉之安結之結果、依現下之事態、兩國間之經濟關係、固遭幾多障碍、但由滿德兩國堅固提攜將此協定、圓滿運行、使經濟上之提攜、與政治之連繫、更行加强、實所期盼、於此舉杯、對始終努力於促進滿德經濟關係之華根納閣下、示敬意而乾杯、

華根納德意志公使致辭

閣下及諸位、在一九四一年、締結了一九三八年所締結的關於滿德貿易及支付之協定的延長協定、本日所署名蓋印的協定、因其有效期間在去年十月三十一日、已爲滿了、故兩國政府、講求應如何規定相互間經濟關係的方策、即有此種目的、本使對能使交涉成功的對方、充滿親善的精神、不勝欣快之至、更期盼由此新協定、發揮所有的關係的意義上、作爲將來結成兩國經濟更加緊密的條約的一個基礎、本使於此想及對協定成立而盡非常努力的德意志國參議鳥爾德氏、以及德意志經濟使節團員各位、鳥爾德氏對於促進滿德通商關係的功績、是爲諸位所盡知的、此次未得來到新京、實爲衷心遺憾、於此以爲爾德氏的名義、敬祝滿洲國將來的發展與隆昌、再舉杯、敬祈對此大協定國社絕大支援的韋外務局長官閣下的健康、

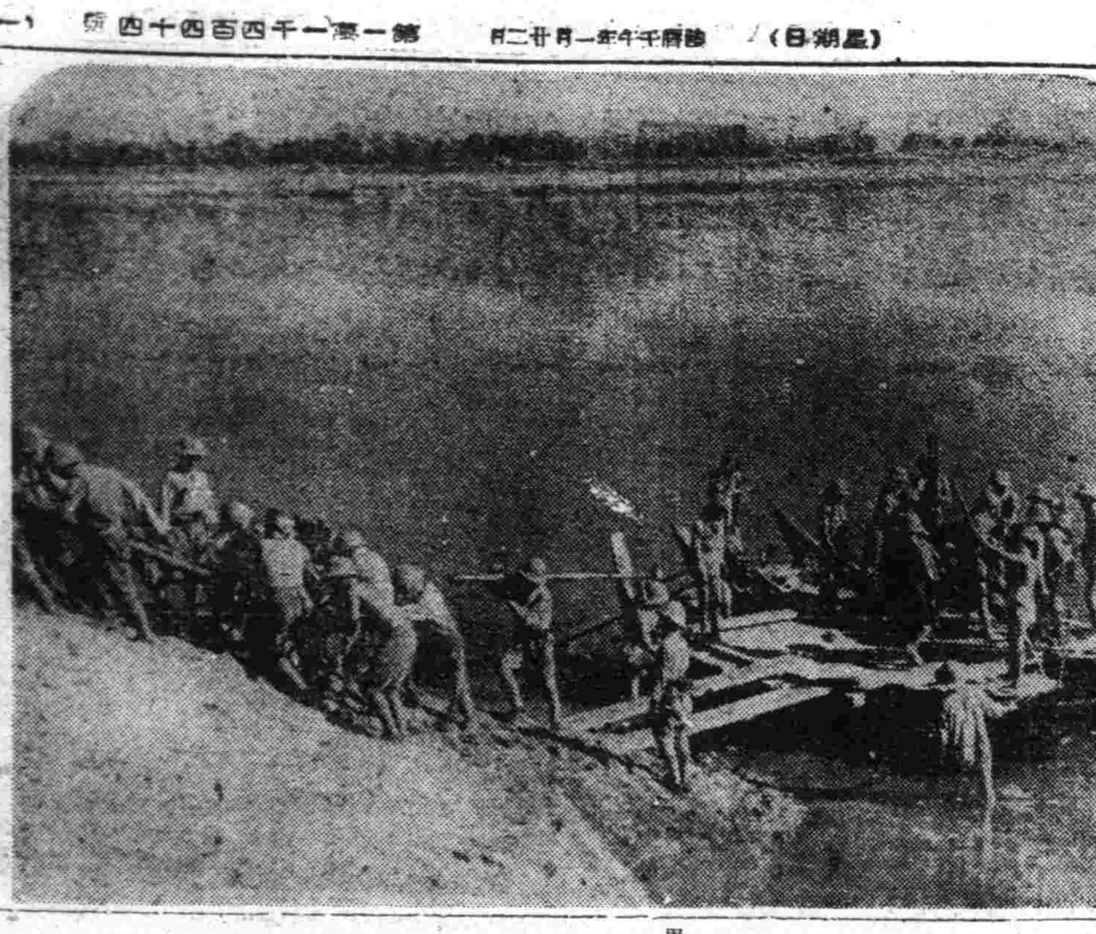

渡河進擊 日軍在緬甸戰線渡過某河進擊敵軍情形

擊毀敵艦幾達三百

船舶九十餘萬噸飛機一千五百餘

日大本營發表開戰以來海軍戰績

【東京七日電】大本營發表(七日午後三時半)開戰以來迄三月七日所判明之日本帝國海軍之綜合戰果如左、

(一)艦艇

艦種	國別	擊沈	大中破	拿捕	日方之被害
戰艦	美	五	四	〇	
	英	三	〇	〇	〇
	荷	〇	〇	〇	
航空母艦	美	三(包含水上機母艦)	〇	〇	
	英	〇	〇	〇	〇
	蘭	〇	〇	〇	
甲級巡洋艦 乙級巡洋艦	美	甲四 乙	甲八 乙	〇	甲小破一(修理完成)
	英	甲一 乙二	甲〇 乙一	〇	乙小破一(修理完成)
	荷	甲〇 乙三	甲〇 乙一	〇	
驅逐艦	美	八	六	〇	沈沒四
	英	一〇	五	〇	中破一
	荷	四	〇	〇	
潛水艦	美英荷	四四	一五	〇〇〇	沈沒四 特殊潛航艇沈沒五
砲艦	美英荷	七	六	〇〇一	〇
敷設艦	美英荷	四	二	〇〇〇	〇
特務艦	美 英 荷	二〇一	三〇二	一〇〇	沈沒一
掃海艇	美英荷	四	〇	〇二〇	沈沒五 大沒一
魚雷艇	美英荷			〇九〇	

(二)船舶

國別	擊沈	大中破	日方之被害
美英荷	一〇五隻(六〇萬噸)	九一隻(三〇萬二千噸)調查中	沈沒二七

(三)飛行機

國別	擊墜	擊破起火	同上合計	日方被害 自爆及未歸還
美英荷	四六一	一、〇七六	一、五三七	一二二

美國母艦僅餘四隻

新幾內亞海戰摧其單縱鐵陣

【東京七日電】七日大本營發表、「二月二十一日、在新幾內亞北東方洋上作戰之中型新銳航空母艦一隻、結果美國之航空母艦保有量已減至四隻、而該航母數之減少爲必須實施作戰之美艦隊之一大棘手者、尤其太平洋進擊戰與快速奇襲之實施益加困難、該新幾內亞北東方洋上海戰、乃美國取對日渡洋進攻作戰之方式、以呼號世界輪形陣堂堂進擊而來者、故開戰當時、置中型新銳航空母艦之一隻(其中型新銳航空母艦二隻未可知)於中央、組成單縱陣、周圍即有驅逐艦、以高速度警戒進擊而來、但被日本海軍機發現之下立即猛然襲擊、對其先導部隊之敵航空母艦之艦尾、命中四發、直擊彈、繼而以壯烈之迫前猛擊將之擊沈、故敵特爲鐵壁之輪形陣、亦潰於無敵日機之前而航母艦一隻已沈入南海之深底云、

菲島海面擊沈敵艦數

【東京七日電】大本營發表(七日午後五時三十分)菲島方面日本海軍部隊於二月二十八日至三月一日間、於菲島周邊海面、擊沈二千噸級乃至五百噸級敵艦八隻、監視艇一隻、并拿捕二千噸級及八百噸級敵艦各一隻云、

黑白人演劇鬪

美國醜態畢現

【柏林五日電】據通里斯本情報、美國北部工業都市底特律之白人與黑人間、展開大規模之鬪爭、當局以數千警官動員、努力彈壓、足見戰時下美國內部之不統一、依然甚激、此爭之起也、因市當局不顧白人市民之抗議、解放白人街之公寓百二十二戶、容納黑人、黑人遷入之際、久對黑人以傳統的反感、歧視之白人市民、遂以暴力反對、並用手鎗等武器、血戰於街頭、警官隊不能排解、而使用催淚瓦斯彈、雖已漸告平息、而警官隊與白人市民間、又復衝突雙方有多數負傷者、又因此爭執、結果黑人之向新指定地遷移事、遂不能實現矣、底特律市、自開戰以來成軍需工業之中心地、以勞働力不足、乃不問黑白人移入多數勞働者、致住宅不足、而惹起此問題、形成多年黑白對立之爆發、正羅斯福所要望之舉國一體的背叛之表面化也、

爪哇危機臨頭

日軍全線進展

【西貢七日電】爪哇西部之戰鬪、於巴達維亞佔領後、對日軍有利展開、而敵側情報亦認爲戰況次第不利如左、

一、荷印軍由巴達維亞後退首都與各地方之連絡已告杜絕、

一、拜與左克已被日本軍佔領

一、班頓被日本軍由三方面包圍即日本軍西方由拜與左克方面、北方由巴達維亞方面、東方由拉加客鑽達方面、向班頓追逼、據荷印軍勇敢抵抗、仍被兵器多方面包圍之、日本軍之攻擊追迫、

打倒美英大東亞興隆進行曲 十日發表

本社爲煥發大東亞戰爭之趣旨、昂揚東亞共榮圈建設之意氣、去冬向全國募集之「打倒美英大東亞興隆進行曲」(當選作者陳莊)現已由新京音樂院陳凌芬氏作曲完成、滿洲蓄音機會社正從事赶製唱片中、由放送局向全東亞以至全世界廣播放送此壯音、同時本報特定於陸軍記念日之本月十日午後六時、於新京協和會館「大東亞興隆之夕」席上、正式向國內發表、希望各界屆時踴躍參加、聆此佳曲傑曲、茲將曲譜與歌詞全文刊載於下、

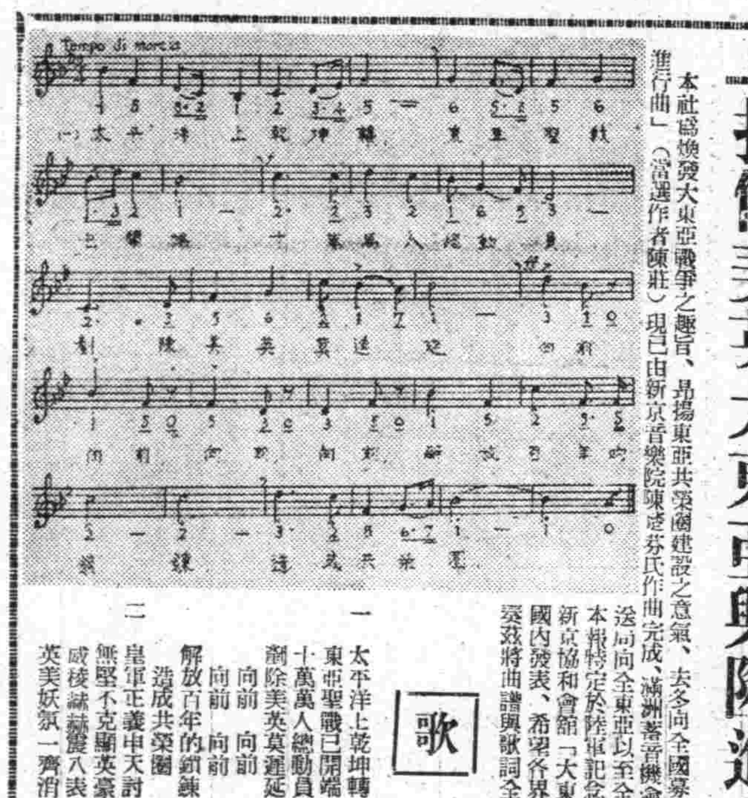

歌詞

一
太平洋上乾坤轉
東亞聖戰已開端
十萬萬人總動員
剷除美英莫遲延
向前 向前 向前
解放百年的鎖鍊
造成共榮圈

二
皇軍正義中天討
無堅不克驅英豪
成棱誅蕩蕩八表
英美妖氛一齊消

三
大詔煌煌共死生
日滿一德更一心
擱軸鐵石結同盟
擊滅惡魔美與英
挺進 挺進 挺進
建設世界新秩序
奠定眞和平

打倒 打倒
打倒 打倒
奮起吾人的怒吼
壯志干雲霄

班頓已成孤城落日

市內遙聞砲聲震撼天地

美菲軍逆宣傳 自稱援軍已到

【菲島前線七日電】由馬尼剌海岸之要衝巴朗格至西海岸之軍需據點巴格加之連絡線被制、而完全化爲袋中之鼠之巴坦半島美菲軍、因食糧缺乏、與日陸軍機之猛炸、戰意顯然低下、民兵中、逃亡者迭出、擔當指揮之美亞軍幹部、雖對本國泣訴派遣增援軍、但並未蒙容許、故自軍之軍紀極爲紊亂、因此最近之敵陣、因新嘉坡之陷落、爪哇島方面敗戰事實、作爪哇島方面擊沈日本軍艦總數四十隻、或增援軍已由本國出發之逆宣傳、由現西南太平洋之制海權、已完全制於日本無敵海軍之手、續血路已斷之美菲軍運命、已刻刻迫近云

【里斯本六日電】巴達維亞陷落之報、於西南太平洋方面反響極大、爲聯合軍最大據點之巴達維亞陷落、荷印將全面把握降伏而搬遷班頓爲當地之報道稱、荷印聯合軍自日本軍上陸以來、亘六日間由空陸之猛攻相抗兼棄抛爪哇島西部方面戰線之該方面之主力皆已陸續撤退至司令部所在地班頓之高原地帶、而班頓市亦在日本航空部隊猛爆下齊發空襲警戒、地上部隊亦追敗走荷印軍、漸迫班頓、砲聲殷殷如雷、連班頓市內全能聽聞、「万蘇拉巴亞之運命、亦因通信連絡杜絕關係不能判明、而日本軍又由該軍港進出於〇〇公里之地點云、日本軍對爪哇島、全土之各主要據點、漸漸取危懼迫形式所以關於荷印戰況、美國側亦放如左述矣、

援軍無路可達

荷印兵成落網之魚

【上海七日電】路透通信由班頓關于島之戰況大要報特派員集爾畢爾加氏、六日、告如下、

班頓之事態漸惡化、現在於各地點皆占優勢制空權完全被日本軍所把握全國反擊日本之聯合軍已大敗矣、荷印方面以現在之兵力反擊日本之大軍此乃不過大膽而已、廣大爪哇島北部海岸地帶東西六百公里、南北三十五公里之爪哇大平原、已完全抛棄、被日本軍所席捲行機各方面、絕對不能阻止優勢之日本軍進擊、爪哇島之最後運命、將要決定矣、

今次日本軍已移於班頓周邊之防備陣地猛攻擊中、班頓之防禦就是爪哇島最後之防衛陣也、荷印軍行必死之抵抗、而日本軍以〇〇砲加以砲擊、班頓已化爲最前線、政府機關被燬重要書類、因爲防衛爪哇、絕對有由外來增援之必要且其增援自二月半以來、曾被約束過二次、現在尚未到着、近所謂爪哇港者因被日本軍所抑制、所以今次增援軍已無開到之希望、所以現在正在戰鬪中之荷印軍、已喪失脫出之道路云、

印度民衆決意獨立

國民會議派領袖諾爾發强硬聲明

【布宜諾斯艾利斯電】於大東亞戰爭勃發之同時印度獨立之聲亦漸次隨之增大、英國政府內恐慌之餘、日益熾烈據阿拉塞巴特來電、云、印度國民會議派領袖諾爾謂如不允許印度完全獨立、即印度斷不參戰、於六日發出以下强硬聲明書、

英國如不容認印度獨立則印度敎徒斷不參戰之覺悟、印度問題寄於與印度自由之基礎上、其他事件尚非重大、我數百萬民衆將團起而爭取印度民衆之獨立、是以全印民衆之反英氣氛乃

自由鬪爭爲印度防衛須以武器奮起、其他無論何種問題、以目下觀之、均無價值可言、而須即刻樹立臨時國民政府、且此國民政府不僅對于民衆負有責任、即對于英國政府亦須負相當之責任、又回敎徒於印度獨立時、恐仍有受害當所取貿槍待遇之虞、故與其不想印度獨立時、倒不如外部之干涉解決時、少數派能受合理之保護、若此問題我等或行某種程度之辦理、或決定國際裁判所、或自然解決戰爭、對於三者、務須鎮靜爲要云、

印度增國防費

【里斯本七日電】印度政府本年度(一九四二年-四三年)國防預算計算九千九百萬磅比較昨年度之國防費七千六百五十萬磅、增加二千二百五十萬磅、但爲填補此國防費大預算之歲入不足額三千五百萬磅計、實行提高所得稅率之三三½%乃至三八%云、

【里斯本五日電】英國政府對印度之政情、懲征有微妙之傾向、刻正積極立懷柔策而感焦慮、據五日倫敦之情報稱、英國戰時內閣、近將決定印度政策之根本政策、如近日邱齊爾首相於議會席上聲明之注意、其目的大抵(在於遂行戰爭目的)而實現大衆之協力、故其聲明不外示唆印度憲法之重大改訂者也、但能否聯絡上次世界戰爭時已嘗得苦頭之印度大衆與實際疑問、據報戰時內閣政策之要者如左、

一、爲遂行戰爭計畫、使印度大衆出勤對于印度總督府及地方政廳之努力確立全面的協力方法、

一、關于戰爭終了後之印度憲法的地位實行適確言明、

一、促進新教敎及回敎及其他派別間之諒解協力、

沉着果敢應戰

捨身勇猛攻敵

平出部長憶護國英靈

【東京六日電】大本營報道部長平出黃夫海軍大佐、六日午後八時八分曾實行題爲「護國之神」、特別攻擊隊之廣播以護國特別攻擊隊之偉業廣播要旨如左、

今追憶護國之神之偉業、實屬國民所不克忘懷者也、今逢第三回之祭辰、實令人不勝感激之至擾美方之廣播等及余之想像攻擊之情況大抵如下、特攻擊隊進入眞珠灣口時、後處曾張有防潛網、並敷設機雷甚多、顯然敵方警戒極爲嚴重、但特別攻擊隊、因均係百練之勇士且以神速機敏之操縱、終于突破此網、指揮及其以下可謂心同體、人艇恰然一致、一氣進入灣內複雜之水道、再以潛望鏡巡視、則見有二排黑物、宛似敵之主力艦、勇士等非常滿足、乃開始攻擊、舟艇專以尋於艦羣之中央之巨艦爲目標、漸次接近猛然加緊其時、潛望鏡能窺見空間友軍機之活躍、友軍機所出之果敢之爆擊、更爲猛烈勇士等勇氣百倍十射擊敵艦、雖一艦亦不使之脫漏、切齒緊攻、直至移行第二次之攻擊時、乃以潛望鏡發見敵艦隊、遂艦一隻、由横而發生衝突、尚不及確認、潛航水中避難此際敵之砲彈亦頗熾烈、因日軍航空部隊由空間之攻擊亦愈益猛烈魚雷及亂散炸彈飛舞灣內頓陷于大混亂、水中各艦之强襲、亦收得絕大之戰果、而達於難於判明航空部隊之戰果之狀、潛於海底等待日沒之門、特別攻擊隊之一艇、只以特至艇內細工玩具等消遣時間、未幾、已夜色蒼茫、月漸上昇、日軍一艇乃搜尋以晝間之敵主力艦、實行肉薄接近、時敵艦之巨體已浴以月光、投影於水中、實一絕妙之目標也、於是指揮官發令開始攻擊、決行最後之襲擊、而充滿建敵必殺之精神、忽發轟然之爆音、震撼灣內、火光蔓延數百米一片通紅、顯之白浪滔湧、司令塔已漂浮於水面矣、大胆之指揮官今已確認互体裂爲兩半、周沈於水中、爰則日軍克遂宿願、士氣振奮、在月光下、尤較欣快、此敵艦被轟沈後、遠於灣外之友軍部隊、亦可認出、時火勢非常猛烈、火焰沖炎、噴出一股焦灼之氣、此乃十二月八日即夏威夷時間之七日午後九時一分、月出二分後之事也、但特別攻擊隊之勇士等、因此未得歸還、回憶夏威夷時間午後十時四十一分特別攻擊隊之一艇尚實行「襲擊成功」之無線廣播、可見隊員不顧生死直至最後專心於敵艦之擊滅、或被擊沈或行自爆、終于達成其使命、噫!如是者可謂壯矣、所以如是之冷靜之忘身、一貫信念至高至純之犧牲之大精神實日本武士道之魂也亦日本民族精神之精華也、實爲世界歷史空前所未有者也、而憶及其偉勳時、洵令人肅然起敬也、

蘇拉巴雅化焦土

【里斯本七日電】爪哇西部要衝巴達維亞、已歸於日本軍手中矣、該島第二都市亦即海軍基地蘇拉巴雅之軍港、因而急激增大荷印當局於日本軍敢行爪哇島上陸之翌日、即三月二日、已對蘇拉巴雅市之軍要施設、實施大規模破壞工作、關於該事實已依七日抵達當地之蘇拉巴雅電報判明矣、即據該報稱、荷印當局、自二日午前七時、亘延三小時之久、對於市內之重要施設、實施大規模之破壞、其炸破之轟音響徹全市內、

每人若送給學校一張兌換券
全滿各校即可充滿教育掛圖

若素教育掛圖，乃是專爲國民學校而預備的，可是國民學校欲得此教育掛圖，必須以「若素」盒內兌換券六枚，兌換教育掛圖一張，此種事業若單靠學校收集而兌換是不够的，所以必須請全國國民協力，將自己所得之兌換券送給學校，而後學校方能大量兌換，所以這種高尚義務，望同胞都努力的去作吧！

兌換方法
一、「兌換券」已全部裝入「若素」包裝盒內，錠劑三〇〇錠者一張，一〇〇〇錠者三張，粉末九〇瓦者一張，二七〇瓦者三張
一、兌換券六張，可兌換掛圖一張
一、學校將所收集的兌換券寄至敝社，即奉上若素教育掛圖
一、來信須註明學校名稱，印記，及詳細通信地址
一、掛圖郵費，歸兌換者負擔，以郵票代用
一、兌換者如果係學校所兌換，私人，商號均可代爲兌換

奉天市信濃町十七號
若素製藥株式會社
若素

老牌 註冊商標
珞玲粉

「皮膚的健康」是選擇化粧品上的第一條件，敷了增美，洗後肌膚滋潤而嫩細這就是珞玲粉的特長
奉天珞玲公司

陸軍紀念日
軍都奉天慶祝行事
昨開始李官堡戰蹟回憶會

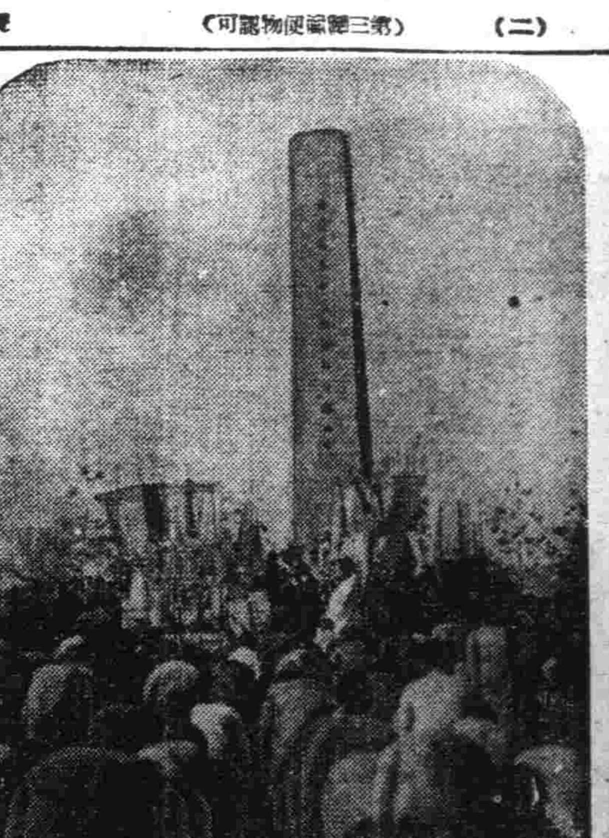

於勝捷之春迎第三十七回陸軍記念日之三月十日、日本一億同胞於感激中、堅持傳統必勝信念、將全國津津浦浦展開各種行事、而日俄戰役完勝之聖地軍都奉天的感激一入更深、於十日前即擧開種種行事、即七日愛知縣人會、集全滿代表、於鄉土部隊奮戰之地李官堡大越中佐自刃地擧開第一日總會、由繼故中佐遺志故大越中佐之令郎、以及在奉軍官民及參戰者出席、回憶當時、度此一日、八日爲大詔奉戴日行事、以鄰組常會昂揚、軍都奉天市民之決意、九日軍擧慰問委員會、午後一時於記念會館擧開傷病軍人及遺家族慰安之慰安會、而十日之記念日、早朝六時擧行在鄉軍人之動員大會、發揮精銳日本陸軍之鄉軍魂、午前九時於忠靈塔擧行臨時招魂祭後、當堂分列式、義勇奉公隊、學校青年團亦與之呼應擧行分列式、昂揚軍都市民之必勝的意氣、又十日午前八時、在奉天神社執行嚴肅之記念日報賽祭云、

於于洪屯及三軒家 擧行記念式典

彈鍵於必勝傳統之無敵日軍、所刻於靑史上之陸軍記念日五字已三十有七年、當此堪回憶之三月十日以前、七日在日俄戰爭完勝之地奉天、早已爲記念日行事之前奏曲、於百四十萬市民感激中、在奉天郊外于洪屯、由愛知、三重兩縣人會展開、是日愛知縣人會、午前九時在鄉土部隊第六聯隊奮戰之地于洪屯記念碑前、擧行盛大之記念式典同時、拜謁自刃之大越中佐（板垣朝鮮軍司令官義父）之記念碑、一方三重縣人會、正午於戰史上有名之三軒家第三十三聯隊記念碑前、執行鄉土部隊之慰靈祭、對地下長眠之故吉岡聯隊長以下之將兵捧呈默禱、而記念碑前點綴有鄉土部隊花圈以及三宅協和會中央本部長等之花圈、尤其于洪屯國民學校之滿系兒童、參加慰靈祭、盛展開日滿一德一心之美軍國風景、回顧明治三十八年三月七日第六及第三十三兩聯隊爲奉天會戰勝敗之關鍵、於于洪屯李官堡阻止敵之大逆襲、遂無顧於惡戰苦鬪之全滅、終於碎敵之企圖、於日俄戰役獲得全勝、兩萬丈之陽春之苦戰場、向鄉土部隊英靈報告大東亞戰爭之赫赫之戰果、由衷心祈禱冥福云（圖攝於三軒家）

協和會本部 開催聯絡會

【西豐】協和會縣本部長袁慶澤、事務長、張民易、爲呼應建設大東亞聖戰、達成協和會之使命計、對會務感痛有强化體制圓滑、運營之必要、乃於二十四日、在該會本部、招集各街村分會書記及街村長、來城開催聯絡會議、以期聯絡指導會務云

本年語學檢定 試驗日期決定

政府爲實踐建國理想、以民族協和精神之向上及語學之獎勵普及爲目的、自康德三年實施語學檢定以來、已收得極好的成績、本年已屆第七回、將於六月中旬、全國各省市縣旗一齊實施、昨五日已發表第七回語學檢定試驗日期如左、
一、受理期間爲三月五日至四月五日間、
一、試驗日期
△日語＝六月七日
△日語蒙語＝六月十四日
△日語俄語＝六月十三日
△滿語＝六月十四日、

國民教育問題
政府盡量予以協力
省長會議後武部長官談話

凡三日間以擧行之康德九年度全國省長會議已告終了、因武部總務長官（見圖）於七日午後四時乃與記者團會見於長官會議室、結果談述如左、
此次之省長會議、正逢大東亞戰爭、故爲具有深切意義之會議、據各省長之省政報告、各省內之住民自大東亞戰爭勃發後、民心之趨向、較戰前更爲卓著、同時治安方面亦愈臻完善、並實行農產物蒐荷、生活必需品問題、及增產問題、開拓問題等慎重協議、而最值注目者即各省對于國民教育問題之要望、非常熱烈、茲請省民各自理解戰時下國民教育如何重大之表現也、關于此點尙望政府當局亦加以充分注意、在可能範圍內與以協力云、

鮮人合夥行竊 事敗同落法網

鮮人金澄柱、流於市內並無職業、又無一定住所、乃係慣賊、前曾以詐欺、積竊盜等罪、三次身落法網、但彼於今年一月廿四日由奉天第二監獄期滿出獄後、仍不知悔改、於二月十四日午後七時許、聯合今伙李世鎮朴昌成二人（均係鮮人）、於大和區賀町七三番地日人岩田三男次家、竊取協和服數件、當即令李世鎮、在外備軍企圖運走之時、竟被事主瞥見、乃將李某拘捕、轉送高千穗派出所、然後解往大和警察署、金與朴二人竟得脫逃、後經大和署嚴訊結果、李某始供金朴二人現住北市場康泰街世界旅館內、得此綫索之後、乃由該署刑事宮文發出動、但潛伏於該旅館多日、並不見李朴二人歸來、後終於二月十五日午前三時許、始將二人逮捕、審訊之後供出在市內作案十數起、竊得衣服約百餘件、價値不下數千元、並供出所有賍物現存大和區松島町牛島旅館內、現已將此賍物起出、惟仍繼續追問其餘罪云、

通化滑雪大會 定於八日盛大擧行

【通化電】由於關東多季訓練大會等、南滿滑雪大會、滑雪學校之開設等本多期諸行事、南山滑雪場、在新聞上、電影上大事宣傳、爲全滿視聽所集、今滑雪季節因春之來臨、且告終結、通化市體育會滑雪部、特於三月八日午前十時、在南山滑雪場、開裝常本多最後的異彩、開滑雪終結大會、

鮎川滿業總裁 由日歸來發表談話

鮎川滿業總裁目前爲出席大東亞建設審議會初次總會、實行協議其他關係業務事項、所以約一個月東渡、已於五日午後乘鳩號列車歸滿、茲將於車中談話、誌之如下、
△大東亞建設審議會之目的、乃在乎官民協力即顧各地域之實情、而期日本之經綸遂行之萬全也、所以第一回總會、按政府側所說明之程度言之、今後決定設立文化關係人口乃至人種關係、政治關係、經濟關係等四分科會、實行審議、余已列入經濟分科會內、該審議會最爲鄭重、其議題主要關于南方建設、實行討議、而關于日滿華既存之開發計畫、完全照舊、將來當有再討論之機會、
△滿業之資金計畫、認爲無何等變更之必要、關于政府之計畫、亦無實行變更之樣子、其投資證券會社之繳納、亦按既定方針實行之、前年比昨年資金之融通稍大、對開發並無障碍、此事業實爲國防上之必要者、所以資金之調達容易、以戰時金融金庫式爲建設大東亞、其必要之資金、由滿洲亦能要求、實在愉決、然對物資應思其困難、尤其是輸送最爲根本的之基調、產業計畫必須與海陸之輸送、彼此顧視而進行、此在滿洲方面亦同樣爲之、
△煤統制會之設立、政府已決定、伴同機材、勞力問題之深刻化、絕對有由滿炭、滿鐵實行綱羅之統制之必要、以統制會之形式政府直接爲之、其點並非大問題、在乎强化現在之石炭協議會、以政府之意思而行運營之組織、主要以自由企業爲主、如果能强力而組織之、則必擧其實效云、

厚生清潔標語 業已製成配佈

民生部厚生司、爲期全國各地國民一齊展開厚生運動、已決定首先實施厚生清潔運動、規定每月九日至十五日間爲厚生運動週間、將繼續展開國民厚生運動、爲該各省市縣官民認清厚生清潔之目標、已製種種標語、即將配發各省市縣、茲記其標語於左、
一、清掃門前街道、是我們國民的義務、
二、髒水髒物傾倒定處、
三、飯前要洗手、飯後要漱口、
四、汚損公物、有背道德、
五、拿手擤鼻涕、是個人的羞恥、
六、勵行清潔、可以壯身强國、
七、隨便吐痰便溺、不但有碍衛生、而且不道德、
八、身體要常沐浴、衣服要常洗換、
九、一家清潔由一身作起、一國清潔由一家作起、
十、居住清潔、由灑掃整頓作起、

（寫眞說明）爲慰問對于北邊鎮護默然挺身之國境日滿各部隊起見、全滿商工公會聯合會決招集全滿各地之商工公會首腦者、編成「國境部隊慰問團」五班、已於六日午前八時五分（第五班爲午後九時）由新京驛出發、携帶慰問文並酒肴料赴向現地（圖即新京驛發之一行）

工人偷竊煙捲 被警督見逮捕

朝日警務警刑事何浩然、於月之六日午後八時許動務中行永安街附近發見一可疑行人、當即實施搜查、結果由腰中搜出無盒駱駝牌煙捲百餘支、乃行逮署審問、據供德作洲、年二十四歲、原籍灤縣人、現住永安街一段二十四號、在東亞煙草公司充當工人、曾以衣內竊出駱駝牌十餘次、計約五千餘支、目下該署正審問中云、

工藝家協會支部 奉市定今日結成

爲該藝文滿洲中之鄉土色濃厚的工業部門溶合一體、以期滿洲工藝之創造發達向上而設立之滿洲工藝家協會、出發後雖爲日尙淺、已對鄉土藝術向上深一層促進、而八日擧行之滿洲工藝家協會奉天支部、乃以小倉圓平氏爲代表、會員八十名、其中三分之一爲滿系、故彼等能對一般工業部門尤其服裝、陶器發揮獨特妙腕、該支部委員如左、
△一般工藝　小倉圓平　山田甲子雄
△木材工藝　新垣秀春
△印刷工藝　中西　徹
△商業美術　山本　茂

工場分會聯合會 十五日擧行結成式

協和會奉天市本部、利用職域、企圖展開協和運動、已結成鐵西工場分會聯合會、於奉前展開實踐運動中、而爲第二次工場分會聯合會、今總括中部地區三十八工場、着手結成中部工場分會聯合會、遂於七日午前十一時、在市本部開催準備討論會、遂行最後協議之結果、十五日於奉天神社境內、擧行盛大之結成式云、

建國十年國都今昔觀（六）
本報記者　董伯光

以便不使人身感管似的交通網、有一處不能暢流、而會發生障礙、最後協議的結果、便是修建電鐵、開通電車、首都的交通網、在去年十一月從電車開通起、就入于緩和的狀態了、不過首都沒有一天不在發展、利用交通的、也是一天跟着一天增多、在有固定路線通行車輛附近的住民、固然可以利用電車或公共汽車、在相反的一方面、不能利用電車或汽車、又有馬車和人力車、三輪車也跟着紅起來、據說現在感到三輪車的不足、最近便有增加的可能、市內的經濟和厚生關係的事務、也是有着很大的進展、不過不想再來介紹、設若詳細寫起來、一定要更加佔去許多的篇幅、且多是數字的比較、而空洞乏味、然而我們在腦際裡、也總會想得出這兩個部門的發展、也是迅速而順利的、

教育的關係、也是複雜得很、依着次序像記賬似的寫起來、一定很沒有意思、關于教育這方面、卻得到市署教育科黃先生的指代、將親身經歷過來的事情、向記者流說出來、這一定是眞實而且不空洞的、黃先生從〃市政公署〃時代、就在教育科裡服務、所以當談起當初教育的情形、便像回憶起多少年往事、沉靜而緩緩的說起來、〃在當時不祇國都是一片荒村、就一小而無敗得可憐、教育更是五花八門、但是有一點驚痛的樣子、那時有吉林省城設立的學校、還有私人和團體設立的學校、附屬地裡還有公學堂、他們都各自爲政、各學校的程度、也是良莠不齊的、市政公署成立之後、對于教育便不能稍毫忽視、首先在大同元年五月、接收了吉林省長春模範區小學校十九處、大同二年、接收吉林省立兩級中學並附屬小學、和女子兩級學校、康德二年、接收北鐵設的寬城子兩級學校、五年又接收私人設的自强小學校、治外法權撤廢時、公學堂也移過來、從大同元年起、直到康德五年、市裡的教育行政、便算一元化了、記得那時十九個小學校、共有五十班、現在已經擴充到三百班、這眞是像飛樣的進展、至于國都今的雄偉壯麗、和以先比起來、簡直有天壤之別、眞不敢信、從前荒破的城色、便是國都的前身呢、〃話終了的時候、附上一絲感慨、顯然對于國都的建設的迅速、是表出十二分驚奇和欽羨的、

五、尾聲＝爲國都祝福佔去很多篇幅、登載建國十週年國都今昔觀的稿子、因於題目廣泛、而且國都的發展、像一棵松樹、雖然有紀載年月的年輪、然而樹裡每一個組織、每一個枝葉、都是全身共同發展的結果、而非獨立奇出的、所以要寫這棵樹枝葉的繁茂、就不能撇卻根幹不顧、要寫根幹的粗壯、也不能忽視每一個葉子、無時不在努吸收空氣和陽光來作全身的滋養、若是天都有每一天的發展、而不是突然一躍然的、國都的發展、也正像這樣子、所以今昔觀、也無非說些過去長春些許的依影、和國都如今進展的情形、給讀者一個渺小的印象而已、自己從第一回看到末尾、也找不到適當連貫的綫索和些顯明擴要的介紹、最初希望給讀者一個渺小的印象也許都不可能、眞是引爲十二分慚愧的、

正當建國十週年、各地方都騰起慶祝的呼聲、王道樂土、萬民樂業、已眞實的表現出來、而大東亞裡、美英的殘勢、又將被日本全軍一掃乾淨、東亞新秩序的建設、和國運隆昌、那是可想像得到的、國都當然也要隨着國運的隆昌發展、到無邊年際、在今昔觀終了的時候、借用十二分的熱誠、爲國都祝福、願意國都每一天都有一個新面目顯出來、像剛升起的旭日、前途是遠大的、（完）

醫師夜間值宿表

於晚間或深夜市民偶發生急病時、醫師對此常推託診治、故於市民實爲一極大之不便、因此非難之傾向甚大、爰奉天市警察局衛生科、爲剷除此弊根起見、決制定滿系醫師夜間宿値班、偶有急病者時則由値班者應患家之要求、以講求萬全之對策、已決定康德九年度八警察署管內滿系醫師夜間宿値班者、由三月一日起實施、茲於一般市民、間、已以便利之措置、而博得極大之好評、又値班者姓名、每日於本報長刊及小時報按各署管內別揭示云、

（月曜日）
△鐵西署管內
長壽醫院（興順街一段三〇號）電話五－三一九一
宏大醫院（興順街一段五五號）
文亞醫院（興順街一段七六號）
△北關署管內
仁濟醫社（大北街二段六五號）
北寧醫院（大北街二段五號）
△朝日署管內
靈洲醫社（大西區大西街一段七一號）
振華醫院（大西街一段五九號）
新生醫院（大西街一段三九號）
△皇姑署管內
化安醫社（同）
日新醫院（大寶街二段一四〇號）
新醫社（大寶街一段二七三號）電話二－六五二四、
滿洲醫社（大寶街二段一一四號）電話借二－一二二九、
△大東署管內
遼東醫院（大東街一段五〇號）電話四－四三二〇
大澤醫院（大東街一段五九號）電話借四－一四二一
△敦島署管內
協和醫院（厚生街三段二六號）電話借二－四四二五
仁慈醫院（厚生街三段二六號）電話借二－四四二五
新華醫院（厚生街三段二號）電話借二－三九〇六
新亞醫院（厚生街三段二五號）電話二－六五一八
△小西署管內
鏡泉醫院（小西街一段八七號）
遠東醫院（北興街一段六號）電話二－三〇三〇番
德美醫社（小西街一段九八號）
惠民醫院（小西街三段二號）電話借二－二六五三番
△藩陽署管內
田氏醫院（一心街五段五一號）電話四－二九九四番
同仁醫院（一心街五段一一六號）電話四－二七三一番
惠生醫社（小南街三段六九號）
安生醫社（小南街二段六九號）
凌雲醫院（一心街一段三三號）電話四－三五二一番
大德生醫院（一德街六段一八六號）電話四－二二〇二番

決戰之春

東關區公署事務長　牛德山氏

大東亞聖戰迄今僅及三月、已獲定了全局的勝利、獲得赫赫的戰果、西南太平洋方面、被暴戾所壓迫的民族、都被友邦解放出來、得已重覩天日、此後東亞十億人民、本着一心一德之宗旨協力至終、以期共榮聖業確立、共同幸福、但是英美雖然慘敗、唯恐再還困獸之爭、我國同胞茲逢際須此克盡槍後赤誠、凡私有物質資源、和心的主宰、皆願貢獻國家、强化槍後的實力、俾聖戰目的早日達成、新秩序建設得竟全功、金元主義的英美、必然潰滅無疑矣、茲逢建國十週年、甚望聖上洪發恩詔、澤及罪囚、恤及流離、凡有血氣者、莫不感泣、誥云皇恩浩大、蕩蕩難銘、仰企鈞天、無任感恩戴德之至云、

祝建國十週年紀念

食料雜貨卸商 老興豐
同昌醬園 吉林市河南街
大通醬園 吉林二道碼頭
西春發飯店 吉林市六緯路
天華茂食品商店
福英醫院 院長 孫集賢 吉林朝陽街三七番
三泰產業吉林支店
吉林丹鳳鞋店 經理 呂輔臣
阜興泰糧穀加工業
寶和堂藥房 吉林大東門內
龍泉茶莊 吉林河南街
魯東號西服店 吉林河南街東頭
三和順 吉林河南街
萬和醬園 吉林市糧米行
協和食堂 吉林糧米行中 西菜部
久泰洋服店 吉林河南街東頭
美麗理髮館 專設燙髮部 吉林糧米行
永德堂藥店 吉林市北大街
宏興盛 經理 王嶽五 吉林盆壽胡同
三益堂藥店 吉林西大街
吉林大亨當 經理 姜子亭
夫耶明洋服店 電話四四七六
久信印刷局 經理 呂夢奎
永吉印刷局 經理 孟紹統
三陽泰海產卸商 電話三四九五
和順成百貨店 吉林翠花胡同
義合福百貨店 吉林翠花胡同
永吉工廠 吉林翠花胡同
容新理髮處 吉林糧米行
雲昇堂藥店 漢醫 曲培蔭
吉東印刷社 經理 謝秉昌
賓宴樓飯店 電話四〇五〇
公發長運送店 吉林驛前
德裕糧棧 吉林驛前
元盛東百貨店 吉林市六緯路
金大夫醫院 吉林大東門外 電話二一九一
永發和鮮雜貨代理店 吉林市同茂公胡同
新新百貨店 吉林河南街六一、三
慎淑醫院 吉林大東門內

義昌源合名會社 經理 方春山
怡合隆百貨店 吉林北大街
德增 吉林西大街
太盛園 吉林粟市胡同
世一堂總號
達德昇藥店 支店德勝門河南街 漢醫 王仙舟
永盛印刷局 經理 王蕙遠
裕與德源記 吉林北大街
德記木植公司 經理 李彩臣 吉林鷄市街
育生遠藥店 吉林河南街
東豐泰 糧穀加工業
吉林獎業公司 吉林德勝街
遠東印刷局 經理 劉子瑞
新茗春茶莊 吉林河南街
義和謙藥店 吉林河南街
光電社電氣商會 經理 李鵬雲
永吉燒鍋 吉林馬神廟街
福泰成 糧穀加工業
吉順魁糧棧油坊 吉林迎恩街
裕德隆合資會社 油房燒鍋特產商 吉林市迎恩街
恒泰泉燒鍋 吉林市迎恩街
怡合恒商店 吉林翠花胡同
愼昌鐘表行 吉林河南街
志誠利漢藥商 批發藥材 電話二一一五
義順盛 吉林河南街
五洲大藥房 吉林糧米行
永吉大藥房 吉林糧米行
新興大藥房 吉林德勝門裡行
中西藥房 吉林河南街電話三八四九
永生醫院 院長 孫榮久 吉林市南大路禮拜堂路西電話二五四一
久章洋服店 吉林河南街
信成祥 紫業 商店 本店草市街支店前魚行 經理 趙品三
德泰隆洋貨批發 經理 王敬齋 吉林前魚行
永源河源記 吉林鷄市街
德興長洋貨店 吉林河南街
雲龍鞋店 吉林河南街
同義成鞋店 吉林河南街
會源燒鍋 吉林市岔路口
東順福烟行 吉林市西大街一二〇番ノ一

滿洲國官吏行政官試補及技術官雇員採用考試廣告

一、招募資格
1、十八歲以上二十八歲迄之身體强健、品行方正、志業堅確、身元確實之滿人
2、國民高等學校或其同程度學校以上畢業者
3、能通日滿兩國語言者
二、考試日時及場所
1、三月十一日 午前九時三十分 於奉天省公署
2、三月十四日十五日 午前九時三十分 於吉林省公署
三、招募手續
應試者於考試當日持筆記具並履歷書（貼附最近攝影之半身像片）身元保證書於考試開始三十分前到考試場所出頭
四、考查方法
口頭試問及筆記試驗（筆記試驗即國語、數學、東洋史、滿洲地理、作文、常識）
但對技術官行國語、數學、常識、筆記試驗並口述試問、對雇員行官衙作文、常識、口述試問
五、身分待遇
1、採用考試及格者任用本省委任官試補支給月收六十圓以上、尙依各人之年齡、學歷及履歷等面談之上決定
2、採用者自現住地赴任時支給所定之旅費
滿洲國東安省委任文官考試委員會委員長
畑勇三郎

失照聲明
敝人原有焦國富頃名財政部執照熟地一段計二晌五畝東西至李姓南至河灘北至大道、於康德元年二月十五日因失火焚燒、除呈請補發外特此聲明作廢
濛江 焦永山

失照聲明
敝人有荒地一段坐落濛江縣第四王姓南柳姓北至本地計地上六晌、因由濛江鄉任輝南途中丟失、除請補發外讓此聲明作廢
劉鳳岡

緊要聲明
啓者茲有已故新婦李氏攜其前夫之子李福存寄居敝舍、現因內情不正、恐在外有招搖情事、倘有在親友處挪借及其他不正行爲、敝人概不負責、特此登報鄭重聲明
敦島區厚生街三段二號 田萬富啓

失照聲明
敝人價買陳美頃名濛江縣公署執照一張計地六〇畝坐落濛江縣尙義社三甲頭道花園太平溝河北東至陶姓西至張姓南至張姓北至山坡、於民國四年十一月一日被匪搶失、除請補發外特此聲明作廢
濛江 陳紀連

捏名無效
啓者朝陽周鳴岐私捏文契謂房玉珍典與伊管業並將敝之名義濫充家西熟地貳拾五畝賣與伊管業並將敝之名義濫竄加入、除用郵政通知不承認外、理合登報聲明作廢以昭核實
王富齋 武鳳山 羅朝楓等 謹啓

募集會計主任兼監督
一、滿系男子 年在廿五歲以上
一、保證人 二名需要保證金
二、月俸 優待給與
注意 拒決電話介紹
合資會社 奉天輕便交通社
大和區紅梅町八電話三六六八二

求租滿人宿舍
希望於鐵西方面能收容二十人住宿者、做出售時亦可、希向左記通知可也
奉天市鐵西區裕工街二段一號
滿洲東京電氣奉天工場

募集
一、旋盤工、仕上工、及見習工各十名
一、店員一名（通曉日本語 不限年齡）
希望者於每日午前至左記地址接洽可也
奉天市朝日區鐵光街六段三八號
康德工業所 電話（二）五七六八番

懸賞遺失
還啓者敝人於本月六日晚八時四十分許在奉天驛前千代田通不愼遺失紅茶色皮提包一個、內有重要文件、如有拾得者務希送交左記地址、定當重謝、特此聲明
奉天驛前若松町 福順客棧內
遠大鐵工所啓

至急募集滿人女工手
一、年齡 自十六歲至二十歲
一、資格 身體健康無病者
一、員數 五〇名
一、待遇 優厚本人來談時當面決定之
一、募集期間 自康德九年三月十八日至〃三月十七日
希望者請速來左記地接洽可也
奉天市大和區春日町十三號
滿洲武田藥品株式會社
電話（三）四六二二·五八五八

認可號數第二八號

淋濁淨
治下淋白帶 尿道熱痛刺癢 魚口便毒 疳瘡均有特效 每盒二元 每打廿元

育肺寗
治各種咳嗽 痰喘肺病吐血 胸肋疼氣短 身瘦自汗 心跳 每盒二元 每打廿元

嬰兒友
治食火吐瀉 感冒咳嗽 無病常吃免疫 身强有病多吃立時痊癒 每袋六角 每打六元

育坤寗
治月經不調 赤白帶下 肝氣 下寒 胸腹脹疼 虛勞 不孕 無乳均效 每盒二元 每打二十元

奉天北市場大觀茶園南邊 天慶堂發行

注意 本社廣告事務電話 二－一八九七

印刷切紙機

刀片零售
大連市日新街二三番地
興農實業公司
電話三－二三〇六番

男性荷爾萌 英男兒萌

（エナルモン）
【主治】初老期（即四五十歲左右之人）之頭痛・頭重・睡眠不良・眼睛疲勞・全身疲乏・生殖器性神經衰弱・作業能率低下等。
本劑有片劑及注射劑兩種 各大藥房 均有經售
總發行 滿洲武田藥品株式會社
2-10

補腎 育腎寶 健腦
主治 氣血虛弱、神經受傷、房事過度、精神失常、夢遺滑精、精冷精涼、早婚早洩、五勞七傷、夜多小便、不安眠、思慮過度、身不健康、腎子寒、易疲、不擧、興而不堅、耳鳴眼花、等症、按日服用、功效非常、早生貴子、腰膝背痛、久淋白濁、服之全愈
特長 本劑乃用參茸鹿腎等貴藥、外加化學精煉之青春動物分泌液、等珍貴西藥所製成、服後藥力輸入血液、化鐵質成分、增長腎力精神、强壯生殖功效甚偉、藥性和平、不燥
季宜服一育腎寶 每盒一元二角 每打十二元 歡迎外埠函購
總發行 哈爾濱道外十五道街 金勃先藥房 電話四八三九番
△代售處 大連德記全棧。大連華泰藥房。奉天日站恒濟堂。奉天大成藥房。新京義和謙。新京中西藥房。營口洪春堂。吉林五洲藥房。安東益世堂。錦州同盛居。赤峰道生藥房。龍江省惠泰。牡丹江惠存厚。熱河全發興。林口惠存厚。圖們慶和堂。佳木斯德慶宏。勃力世慶宏。下九合錦和慶。凌源濟生藥房。

調經育生丸
專治月經不準、經血過多過少、赤白帶下、肚腹疼痛、子宮寒冷、腰腿酸疼、四肢無力、積聚病塊、月經閉止、久不生育、勞傷婦女一切病症、輕病者服一盒全愈、重病者二盒斷根、服此藥後定能除病生子、百發百中、屢服屢驗、外埠函購款到即寄
每盒四十付六元五角
奉天北市場登瀛泉東路北樓房
玉德堂藥店

派拉蒙金筆
式樣新奇 書寫流利
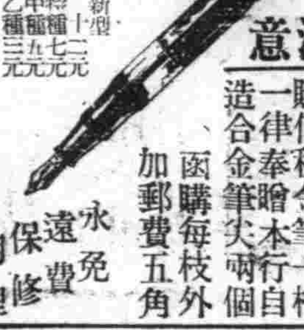
注意 今天憑報紙無論購何種金筆一枝、一律奉贈本行自造合金筆尖兩個、函購每枝外加郵費五角
新型 十二元 特種 七元 甲種 五元 乙種 三元
永遠免費保修用理
奉天 小南門裡源東旅館內
天津 美利時分行

安全消臌散
脾腫良藥
奉天省許可記
主治 一切脾腫水臌氣臌單腹脹等症均有特效
定價每盒九付國幣四圓 加料每盒國幣七圓
總經售處 奉天大東門裡路北吉仁堂藥房
漢醫 王景泉 謹啟

【新京】居担當藝文翼贊之一翼、而今春結成之滿洲工藝家協會、以必勝信念爲主題之廣告、原畫三十餘點、於在京會員出品下、六日起於三中井百貨店開催展覽會很放異色的展覽會刷來很爲隆盛！（圖即廣告展覽會）

親邦陸軍紀念日
首都鄉軍當日舉行各種行事決定

【新京】三月十日、爲親邦日本第三十七回陸軍紀念日、當日親邦與我國均舉行慶祝式典、我國首都鄉軍新京聯合分會鑑及當明治三十七八年之戰役、實爲世界新秩序建設一大導火線、繼之歐洲戰、滿洲事變、西歐德意樞軸國對英蘇戰、以至日本對美英興擊滅之師、造成空前未曾有之大東亞聖戰對此歷史性之戰爭、國民實應有徹底之認識、過去戰爭與事變先人樹有千古不朽之偉功、以致達成聖戰之目的、國民實不可或忘、在此非常時局下、爲增加國家總動員之威力、對戰殁將兵並戰傷者表示感謝之誠意、振奮槍後國民覺悟信念鍛鍊國民之身心、促進槍後鄉軍之戰技向上、以堅持必勝之信念、以促聖戰早日完成、爲此特擬定於當日上午九時三十分、招集日滿系各分會員及學生隊、青年團、於大和旅館前舉行閱兵式、嗣於十時二十分於中央通舉行分列式、分列式終了後、由槍劍術優良者於兒玉公園一帶演習白兵戰、更擬定以各職場及地區分會爲對象、行模擬招集、最後由全各分會日滿各學校青年參加、在市內分隊、舉行示威大行進云、

將十八甲改爲七區
設區公所任命區長

【赤峰】赤峰爲北熱河省之重鎭、在行政經濟交通軍事上占重要地位、人口逾五萬、自街村制施行以來、行政突飛猛進、發展迅速、更於康德五年十月一日勅令爲指定街昇格、從來街行政區經緯特殊關係、故由三三甲歸併爲十八甲、現因伴隨產業經濟進展迅速、爲都市性格、達成躍進的過程計、以本街情勢、原則對區境及名稱加以適當改正、將原十八甲改爲七區、將設立區公所、任命正副區長、並採用書記、擔當事務辦理、刻已經街方企劃妥協呈准各方將着手籌備進行一俟完竣、將於最近實施、茲將新區名及管轄區域列左、

一、大和區（大和甲）
二、大同區（大同甲永樂甲宣德甲）
三、協和區（協和甲）
四、平安區（平安甲西屯甲康德甲之一部）
五、康德區（康德甲西三家甲）
六、聖德區（聖德甲錦亭甲南合甲）
七、慶豐區（慶豐甲東關子甲迎春甲）

刷新街村行政　實施人事整理

【西豐】行政科長張靖宇、對街村育成上、素抱極

對防空從事死傷者
賜葬祭慰問金
關東州設定扶助規則

【大連】內地方面已有防空從事者扶助令（勅令）之公布、即對於遂行防空任務而負傷、或罹病、甚至果其重任而死亡者等、贈與葬祭金、及慰問金、以酬其功勞、關東州側、亦施行局令、並設定防空從事者扶助規則、即決自四月新年度起、凡在州內各地、從事防空事務、而一旦不幸病傷者、皆下賜以扶助金、此規則自本月下旬公布、

滿洲資源館將公開展覽
南方共榮圈之土產資料
（特供給日滿一般觀覽者之研究）

【大連】大連市內兒玉町、原滿鐵醫院舊址、由滿鐵改爲滿洲資源館、從來事事蒐集各地研究資料、陳列館內、以供一般之觀覽與研究、今値大東亞戰爭、赫赫戰果、對南方共榮圈之產物、熱心研究、不獨日本內地、想於關滿地方、亦形熾烈、欲以研究、故該館蒐集南方、緬甸、印度、法印、蘭印、濠洲、約有三百餘種、最近即開始陳列、以便一般熱心研究南方資料之觀覽、在此南方開發、步步進展之今日、在大連乘少南方資產之陳列、相信必有相當貢獻云、

沿岸鮮魚增產對策
强化蒐貨配給機構
鮮魚類將無缺乏之憂

【大連】夫養聖戰下食糧增產、乃安定國民必須條件而占主要食糧一端之生鮮魚介計畫之增產、以水產會與州廳爲中心而進行、關東州沿岸撈漁、年產額達五百萬金、主部爲滿系漁業者所占其大半於地方統制消費外、鑑於流失狀態、以此巨大額數、對於沿岸漁獲物之統制蒐貨與配給、不得不逼迫生鮮魚之生產、關於此統制計畫之具体化、由水產會之主辦、招邀民政署、市役所、水產試驗所、大連魚市場之關係者二百三十名蒞場、二月二十八日在州廳邀行接洽、其事項（甲）關於沿岸漁獲物統制蒐貨指定地、（乙）關於設備並漁獲物貯藏庫設置個所、（丙）關於設立出貨團体、（丁）關於運搬經營方法、（戊）關於收買、處理、運搬漁獲物、（己）關於開始時期及期間、（庚）關於收買價格及組合手續費、（辛）漁業者仲買人之貸借關係、（壬）關於飼料、（癸）將其他蒐貨必要事項揭曉、乘注油、撈魚船之不足、蒐集生鮮魚介之生產、加以配給與統制、期以樹立萬全計畫第二回接洽會、於十一日開會、今將十七年度沿岸鮮魚介類統制蒐集要綱幷刀魚蒐貨要綱之草案概要、照誌如左、

△沿岸鮮魚介類統制蒐貨要綱

方針　於沿岸漁村之漁業者、（釣釣與網漁業者）、所漁獲物、以漁業組合爲出貨團體、以使統制蒐貨、歸振興會社收買、經直營運搬向大連魚市場登市販賣之

實施概要（一）蒐集魚介類計有數種、釣釣及網撈之魚類等、（二）實施期間＝五月上旬＝至九月底之五個月間、（三）蒐貨指定地＝旅順管內（二處）、王家店會、小平島會、金州管內（三處）、大孤山會、大連灣會（柳樹屯）、臥龍屯會、皮子窩管內（六處）、海洋島會、小長山島會、大長山島會、碑子島會、而該兩處旅、金管內之蒐貨與運搬以別種方法行之、（四）蒐貨機關＝於指定收貨地成立出貨統制團體之漁業組合、所屬員依前記漁業規程、以漁獲物爲原則、指定期間內全部歸一處收買之、（五）收買設備、鮮魚以貯藏庫（新設）將收買之物臨時保管之、以待運搬船來時使其裝運、（從略）

期開拓營農事業發展
中央省招開拓農會議
二三四日於丸高四樓舉行

【哈爾濱】濱江省開拓廳爲謀管下開拓營農事業發展、以期完成農產物增產計劃、特與中央開拓總局共同主力之下、於三月二、三四、日亘三日間在道裡丸商大樓四階樓上會議室、召開濱江省開拓營農會議、當時出席中央方面開拓總局長、招墾處長、土地處長、管理科長、濱江省方面中島次長、崔開拓廳長、及開拓科長、各科股長、各縣旗市開拓團長均行出席云、

大熱忱、街村各項行政、皆積極從事、茲當康德九年度伊始、爲刷新街村行政起見、於年歲過大或沾染嗜好及成績不佳三大條件之下、實施人事整理　計被整理退職者、有西豐街公所事務員李鴻鈞以下十一名、其餘人地不宜酌予調轉者數名、從此街村陣容一新、行政將放一大異彩云、

實施教師異動

【法庫】縣當局鑑於欲期教育之向上、必謀担當重任之教育者、適材適所不可、是以當茲新春開學之始、遂將縣下教師異動、訪錄如下　教諭葉象雲任大孤家村實驗校主事、街立第二國民校教師葉殿忱昇任街立女子優級學校主任教師、教諭馮海珍任丁家房教育區視學委員、此三面船教育區視學委員、此外更動者尙有三四十名、新採用者十餘名、師道校及師道特修科卒業者二三十名、退職者、而被派遣本縣者三十餘名、以上已正式發令各員、均赴新任地云、

實施青年特別訓練

【新京】新京驛於茲大戰酣湧、滿洲建國十週年之際、爲應軍事當局之要請、特實施青年戰時特別訓練、以強化鐵大青年軍事之訓練、鞏固一般之意志養成驃悍之體魄、擴充職場之身心、與共臨戰職場上之勤務、克服困苦、打破時難之觀念、在這長期化的戰爭以完成大東亞之聖戰云、

慶祝建國十週年　表彰社會功勞者

【義縣】義縣公署、於三月一日、在公共體育場、舉行建國十週年慶祝式典、除各項儀式、隆重舉行外、經警縣長、作極誠懇之講話、大體謂滿洲建國十週年之經過、於滿洲史上、頗得光輝燦爛之表現、同時表彰社會功勞者、紅萬字會長周永盛、簡易艾楊氏、胡高氏、王于氏、陳廉氏、孫趙氏等五名

藝文家大同團結下
推進時局藝文運動
文話會改爲藝文協會

【哈爾濱】期藝文運動之活潑展開、哈爾濱市藝文界特決定將原來文化會改爲哈爾濱藝文協會、同時更網羅市內音樂家、文藝家、演劇界、美術界、寫眞家、及有關於藝文事業之電影、並宣傳各事業之電影、並宣傳事業、及愛好者結成之、並預定推戴同協會會長爲中島濱江省次長、副會長爲山口副市長、日內即將舉行結成式、以建國十週年之往年當用、作藝文動運傳潑的展開云、

國優生絕好希望

【海城】本縣之國優畢業生、因升中等學校、未能合格、或因家貧未能升學者、爲數甚夥、茲縣當局、爲救濟此項失業學生計、現與鞍山製鋼場、交涉妥協、凡優級畢生、志願此業者、由縣署介紹、按其程度之深淺、得充職員或傭員之差務生等得到此項出路、不盡歡呼云、

火災可怕　偏不小心

大德堂發生火警
損失十二三萬圓
焚燬房十一間及全部貨物

【哈爾濱】道外太古街大德堂藥房經理李夢昌年二十六歲河南省武安縣人、開設藥商有年、頗爲發展、不料於三日下午一時許、由後院板房中突然發生火警、當因風勢豪大關係、火借風威、烈火騰空、立即電知消防署及正陽署、經赶到現場、維持現場秩序外、竭力撲救結果、迄至下午三時許、始將火撲滅、焚燬房屋十一間、並燒失一切貨物、共計損失約十二三萬元之譜、至于起火原因不詳現正由正陽署從事調査中云云、

農夫重義輕財

【義縣】五里屯子村住民王永森者、年約五十餘歲、昨於東街高油房賣糧、應得糧價一圓六角七分、該糧棧給伊國幣十六圓七角、該農夫受得後、知其找錯、立即返還、似此農夫尙此大義、殊堪欽佩云、

癮君子速去警署！
變換通賬規定量否則停煙

【新京】鴉片減量限至三月十二日以前、赴該管警察署辦理減量手續、但今猶遲遲不去更換煙通帳者、尙大有人在、日前四道街警察署爲整理合帳、特令管下所屬之各管煙所、轉知鴉片癮者、如再不去所管警察署變更通帳上規定之量數者、將命管煙所停止配給煙份、希癮君子急早趨至該管警察署快變更通帳上之定量、以免受一切之不便云、

對南嶺綜合運動場
及大同公園水泳場
解凍後決實施修整工作

【新京】新京特別市公署、因本年恭逢建國十周年我國在八月中舉開東亞競技大會、召聘東亞共榮圈內各國選手來滿表演、爲期競技大會之盛大舉開、對於南嶺之綜合運動場及大同公園水泳場、決實施修整工作、目下正積極着手計劃、準備由四月下旬解凍後即開始動工想之運動場修建云

粉紅色悲劇！
拒絕好事遂動殺機
楊某殺人未遂判刑一年半

【哈爾濱】楊春貴、係皮鞋匠工人、在道外保障街廿一號居住、彼因年歲老大一人在外獨身居住、不免感到性的寂寞、因之即再三謀出路、而求達到其目的、爲日既久、迄未尋到一對象、有魏魏氏者、年方廿三歲、雖落花有主、但容貌風流、以致引起楊之注意、由此即設法誘惑、魏魏氏心本無主、在不斷勾惹中、芳心按捺不住、所謂水到渠成、双方卒於發生肉体關係、不料好夢難圓、双方占染不久魏魏氏之醜行、即被本夫發覺遂加以痛責、魏魏氏自知后悔、但祗可痛改前非、以便重新爲人人能改過、是無過矣、魏魏氏本夫對之、不勝欣慰詎料楊春貴、以多日未與其成就好事、心頭難忍、亘一度又要求好事、當被拒絕、楊春貴不禁涼水澆頭、失意之餘、不勝憤恨以後因愛成恨、由恨突起殺機、當即自備剪刀一把於數日前一人又赴其家、即將魏魏氏按倒、出剪出對其腹部手腕大腿等處、刺傷多處、終以不能下手、將其殺死、乃即赴警察派出所自首因即依法解送法院、法院即依殺人未遂起訴、一再開庭審理結果於昨日正式宣判、處以一年六個月之有期徒刑云、

實現一體精神　官吏語學開始

【西豐】依據政府官吏語學義務制度、縣署前曾擬定語學講習要綱、茲者中央總制之官署用會話讀本（日滿語總）業由省方轉發到縣、是以縣署職員、由三月三日起、開始分別講習、每日於午後三時三十分至四時間、

謀振興市內初等教育
設立建設期成同盟會
此後失學兒童就學問題迎刃而解

【安東】市教育科、於昨五日午後一時、於市小會議室召集各區長、各分區長、開催安東市、初等學校建設、期成同盟會、「假稱」結成準備協議會、屆時由蔡行政處長、牟教育科長、秋田行政科長、佐藤庶務科長竹內協和會市本部事務長、各區長、各分區長、數十餘名參集之下、而舉行矣、首由蔡行政處長並佐藤庶務科長之致辭後由秋田行政科長說明本市初等學校現狀次由牟科長、報告市初等教育施設之整備擴充緊急之理由、並康德九年度、學校建設之要綱、以及市初等學校建設期成同盟會「假稱」結成之趣旨、要望市民、全面協力募集經費、以救濟失學之兒童、協議之結果、全面通過開始協議關於該會結成之要領、會名之決定並役員之人選、以及結成日期等、內議得要領、此期成同盟會於近日內即可實現、此後失學之兒童、就學之問題、已迎刃而解有莫大之期特云、

警署宣傳防火

【海城】海城警察署、及海城街公所、以當此寒盡春來、風暄日麗的季節、最宜預防火事、用企公共之安寧是以日來、特印就多數傳單記載火之可怕的種種標語、分撒各戶、俾商民人等、對火之防犯、預有深刻的印象用收防患未然之實效云、

文廟校長轉勤

【海城】海城街公立文廟女子國民優級校長孔繁恕、値學界人事異動時期、奉命轉勤城北管飯寺校長、現已接職視事、至迭遣文廟校長一席、調大石橋街公立國民優級校長薛宗澤接充云、

二次生必品展　決定審査方針

【大連】爲振興州內生必品工業之目的、第二次生必品展覽會、其第一部（關於衣物）之審査部長、之決定滿鐵中央試驗所化學部長猪口金次郎氏、其審査方針、因原料與材料缺乏、對於纖維加工品、原材料及其他等、分別種類施行審査云、

長春縣署爲紀念建國十周垂諸久遠
特決定造成紀念林
地址已決定在新立屯廟家地方清明節開植

【新京】欣逢建國十周年之本年國、勢突飛猛、晉之內政、外交、軍事等、諸般設施、大有一日千里之勢、此乃任人皆知、各方多舉辦建國十周年紀念事業、本市長春縣公署爲紀念此有意義之往長、俾並留久遠之紀念、特決定造成紀念林、於日前特於籌備、乃係縣之所有土地、土質係沙性、面積廣大、極適於造林用地、乃決定該處爲建國十周年紀念造林地以待清明節前後、即開始植樹、想異日佳木蔥蘢蔚然可觀、與國運而並茂云、

祝建國十週年紀念

阜新市商工公會協和區事務所　主事　佃仁三次
糧穀加工業組合長　楊上林
油坊組合長　趙蔭堂
糧穀販賣業組合長　周春亭
纖維製品小賣商組合長　孫興閣
醬油味增製造業組合長　侯夢塵
白鐵工同業組合長　董淸林
滿系製菓業組合長　張世昌
糧棧業組合長　楊上林

阜新市商工公會
會長　益田總助
副會長　王潤芝
常務理事　江頭輝一
總務科長　阿部繁義
業務科長　菅長守夫
調査科長　白井正一
小賣聯盟主事　江上藤作

錦州省地政局吐默特左旗支局　支局長　中原讓　外職員一同

錦州省吐默特左旗興農合作社　理事長　谷口政德

錦州省吐默特左旗公署　旗長　依薩布　參事官　萩原四郎

阜新市洋服販賣同業組合長　陳亞東

吉林靴鞋同業組合　組合長　張憲文　外職員一同

吉林　秋星電影院　吉林市二道街　電話四二九二番

吉林　國泰大戲院　經理　林省三　吉林市河南街

吉林　俱樂部電影院　經理　陳保羅　電話二〇九八　吉林新安胡同

滿洲帝國協和會　吉林市本部

吉林省康生院　院長　臧師傑　事務長　中島貞次郎

吉林市製香工業組合　組合長　劉春亭　副組合長　劉聲遠

吉林航業公會　會長　徐漢臣　副會長　潘子珍

吉林省漢醫會　會長　陳玉峯　事務理事　遲德昇

哈爾濱秋林株式會社吉林特約店　德商　達利公司　洋酒食品雜貨五金毛皮

吉林市煎餅製造業組合　組合長　逄玉新　〃　劉崇雲　副組合長　陸長有　電話四三四八

株式會社大興公司吉林支店　大興當一同

吉林郵政局　局長　鹽路與四秋　外職員一同

吉林市船營街二七號　恒茂號合資會社汽水製廠　代表社員　姜恒茂

吉林市西大街　純一木材店　代表人　徐文魁　電話二七九八

吉林市日滿洋服商組合　理事長　野田卯太郎　理事一同

吉林市糧米行一〇九　滿系茶代理組合　電話四二四九

吉林市糧米行街　華興土木建築合名會社　趙文會　電話二九三六番

吉林市菸商組合　組合長　陳名遠　副組合長　堤六郎

吉林市運輸業組合　組合長　岸原兼次郎

吉林市察花胡同　裕華工廠　經理　許鴻書

吉林市糧米行　吉林市製菓同業組合　組合長　惠綬臣

吉林市糧米行　太陽烟草株式會社　吉林總代理店　公成號

吉林市車業組合　組合長　周成三　主事　春福　副主事　岡田袈裟二

吉林市糧米行　福泰昌　經理　山公民　電話二二一九

吉林市當業組合　組合長　姜子亭　〃　任作楨　副組合長　谷明三

吉林市屠業畜肉販賣組合　組合長　常星垣　逯青武　副組合長　常永

吉林市醬業組合

吉林滿人料理屋組合　組合長　張亞麟

吉林市西大街　吉林市木貨業販賣組合　組合長　萬善慶　副組合長　紀冠英

吉林省漢醫會吉林市支部　支部長　周之豐　事務所朝陽街

吉林鐵工業組合　組合長　韓子耀　副組合長　森本又吉　電話三〇一八番

吉林蔬菜園藝　組合長代　曲元敏　副組合長　加藤豐作

吉林市皮革工業組合　職員一仝

吉林市滿人飲食店組合　組合長　王景春　外職員一同

吉林市燒餅同業組合　職員一仝

吉林市文廟町天摸東一號　富士製材所　製函　製材　木材賣買

吉林市文廟西六　興亞木材株式會社

天德信吉林出張所　假事務所吉林糧米行後　電話二二三五號

吉林省長　閻傳紱
吉林省次長　五十子卷三
民生廳長　路之淦
開拓廳長　邱任元
警務廳長　村井矢之助
建設廳長　孫仁軒
職員一同

吉林省立醫院長　永井八雄　外職員一同

滿洲帝國協和會吉林省本部

吉林四民商業學校　校長　蔡惠卿　職教員一同

金峯土木合名會社　代表社員　劉曉亭　吉林市九經路一一九　電話三三九一番二四〇五

東興工程公司　經理　原卓如　吉林市九經路　電話三二一九番

吉林金曜會

吉林タイヤ再製工業組合　組合長　三寄光雄　理事　王孚民

吉林市漢藥商同業組合　組合長　郭寶森　副組合長　閻國楨　〃　胡國均

吉林市豆腐製造販賣商組合　組合長　樊克英　副組合長　戴祥林　〃　張紹繼

永和隆洋貨店　吉林市前魚行街　支店松河吉祥街

吉林省商工公會　吉林商工公會　會長　河野喜作

吉林市北大街一五六ノ一　謙和祥株式會社　社長　遲適夫

吉林省印刷工業組合　吉林市印刷業組合　職員一同

吉林市醫師會會員全體

滿洲帝國道德會吉林總分會

吉林復興土木建築合名會社　宋恩榮　電話三七五三

吉林市大和町五緯路十八號　吉林煉瓦組合

吉林市東大灘町　泰豐久火柴株式會社　電話二六三九

吉林洋鐵加工業組合　職員一同

小說　大珂重　（7）

爵青作

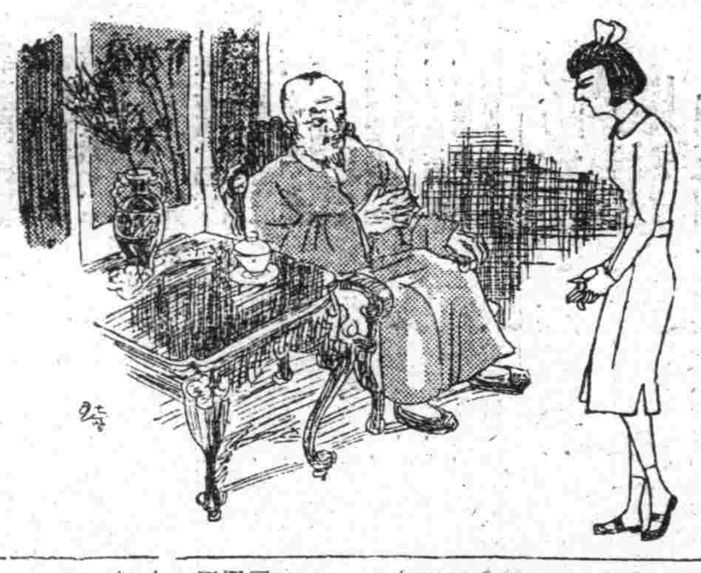

總之，這場風波就這樣毫無結果地結束了，父親在喪偶以後未久，就目覩了我這樣不濟的逆子的行爲，綜合起從來對於我的不信和失望，完全用假世界唯一的惡人的眼睛，看起我來了。

世間上誰有像我這樣不知家族愛的逆子，却沒有不慈的父母，不過父母對於自己的後繼兒孫百般施愛而大失所望的時候，也只好對自己的骨肉，諦念了，我是獨生子，父親就陷入了這種世間的父母最悲痛的命運。

父親當然沒有逐我立刻出去，但是被這悲痛的命運奪去了對於兒子的最後的期待，老人便含着淚計劃起自己的風燭殘命來了。

到我父親的一代，我家雖然已經不是吉林的名門，然而先祖代代倒都是在這古城中小有名聲的人物，曾祖曾是吉林對某將軍的幕僚，祖父前半生作官，出仕於北京，隨從某欽差大使去北部國境劃定邊界，後半生隱退還家，專心家務，以崇高的人格和德望成了吉林的名紳，降至我父親的一代，因爲爲人過於忠厚，雖未得出世，却很本分，守着祖遺的微產，過了平靜無事的一生，這樣一個平凡的人物，和母親之間就生了姐姐和我，現在共苦同甘的老妻突然先丧，只剩了一個年邁的鰥夫和一個十六歲的女兒以及一個十五歲的男兒，心中當然非常淒冷，而待期最殷的男兒又這樣使他失望，他要計劃自己的風燭殘年，早早地接近死的暗影，回顧此生竟成了終天的恨事，毋寧說也是當然的。

所謂父親的計劃，就是一個死的假想，換言之，也就是死後要怎樣來處置這僅有的財產和兩個遺兒，老人想到自己的死，一切的計劃都是非常善良的，姐姐已經十六歲，在中學裏過一年畢業，誰是都承認的美人，而且又品行端淑，父親的計劃就是在他未離人世之先來怎樣解決這少女的婚姻問題，其次，就是我的問題，按照重男輕女的常習，我的問題本該比姐姐的問題更嚴重些，可是父親對我這獨生子已經完全諦觀，所以解決起來是比姐姐的問題更快些的，父親已經看穿，我的未來，他知道我的未來只有災厄和不幸，所以只有一任我去走而災厄和不幸的未來，而設法別讓這災厄和不幸波及到姐姐或別人的身上。

至於父親的辦法，是苦慮週到的，第一，關於姐姐的婚姻問題，先使她和周家姑母的兒子大賓定婚，將那時所住的舊宅贈給姐姐作爲嫁奩，周大賓在我們親戚行裡是個最被屬望的青年，年紀十八歲，就入了當地大學的理學院，父親這筆巨額的嫁費，無非也是溺愛了自己的甥兒以備這未來的女婿將來能深造，而使女兒幸福起來，將來父親逝世，就讓姐姐到周家去，等到成紀適當大賓到社會上再行結婚，關於我的辦法，雖已失望，尙留了一線憫问的希望，父親以獨特的形式，爲我訂了世誼謝伯春的女兒小英作妻，將手中的存款抽出一部來作自己百年之用，其餘都存在周伯春處，端看我將來爲人如何，如若一再墮落而不足堅謝家的小英時，周伯春尙有毁約的權利，可以把父親的錢完全轉給姐姐，小英再行嫁人。

敵軍一蹶不振

日軍發表週間戰況

【南京六日電】中國派遣軍發表（週間戰況）（二月二十七日至三月五日止）于學忠、總司令魯蘇戰區、雖利用山東省內之峻嶮山嶽地帶、設備永久的陣地、企圖對華北總反抗之據點、誇稱難攻不落、但依自二月初旬以來之日軍作戰、其麾於第五十一軍之二萬及暫編第四師與第十一師、受在殲滅的打擊、根據地、亦被殲滅、如斯、華北殘有之唯一抗戰地區地盤、於事實上、亦呈瓦解、久於魯西地區、依據兩端之形勢、重慶中之係良誠屬下約三萬五千、自大東亞戰爭勃發以、於重慶之宣傳支配下特開始蠢動之兆、形成濃厚、故日本軍、於本月二日、對此予以鐵槌、猛行急襲、仍猶追狼狽敗走之敵匪軍、山西省之多期肅正作戰、雖於二月初起、直行一月、但於本月四日、已收預期以上之成果、即告一段落、此等共產軍、以精兵簡政主義爲方針、雖努力行戰之維持與民衆之獲得、但於大東亞戰爭以來、拚力鞭撻重慶、呼號總反抗、期圖自己勢力之擴大強化、竟於事前、遭受此次大討伐、其再建企圖、業呈頓挫、戰略上之大東亞戰爭依賴主義、亦立即歸瓦解矣、

專治各期肺病咳嗽吐血

王氏理肺安寧丸

主治
男婦老幼　各期肺病　大口吐血
肺癆肺癰　咳嗽痰喘　肋脇疼痛
痰中帶血　呼吸氣短　新舊乾嗆
癆傷咳嗽　傷風咳嗽　年久咳嗽
體質虛弱　四肢無力　食慾不振

外埠函購請由郵局掛號匯款每封六元加郵費貳角
用法詳載於說明書內
奉天市小西邊門外市署路南老爺廟院內
總經售處 林軒醫室

奉天 職業養蜂學校 招生
一、資格　國民優級學校畢業或有同等學力者
二、年限　實務科一個年函授科半年
三、課程　國道、日語、滿語、算術、養蜂學、園藝
四、考期　康德九年三月十日有証書者准免試入學
五、校址　奉天東關區鎮定街三段一三（大北邊門裡奴全胡同）
六、簡章　附郵票四分　電話四、三六八六番

奉天 漢英女子打字學院 招生
簡章　函索簡章附郵票四分即寄
地址　奉天市大南門裡警察署南胡同

民益鐵工廠出品

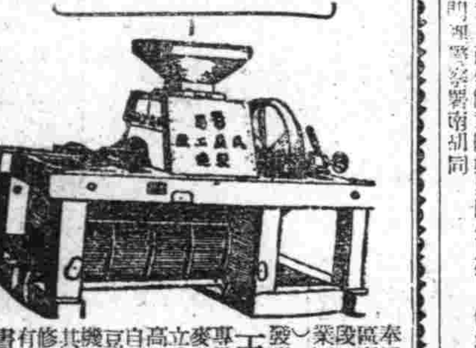

奉天市小西區惠工街三段一九（三馬路）工業區
發明發賣人 王伯勳
專造包米麥各種穀物立式磨麵機高粱及自動精白機豆腐香油機其他粮米昇降機修理按裝並有說明書備索本機函索即寄

痔瘡藥
化痔龍土散　外化痔膏敷
○適應症　內痔・外痔・痔漏・大便走血・脫肛・肛門破裂・結核・痔管・肛門腫脹・常弊・奇癢奇痛・便秘・一切肛門之症
函索詳細說明附郵票四分即寄
各省縣招代理
奉天大西關大街下路北八十八號
張三多堂藥店

科內專慈
義乃工博士學醫
療電線外紫波短超視透腸與線光思愛
備完室病充實驗化
奉天大西關成平里　電話2 7096 7100　事務室 病室

光輝於歷史

淋疾　最高級　化學療法

方今之世　醫學發達　而新藥續出　遂宛若雨後春筍　盛則盛矣　然徒使患者於取捨去就　茫然不知所從　此種現象　殊非大衆之福利也

「脫爾滔淋」片　以鶴立雞群之勢　久爲淋界所景仰　自發售以來　所經救癒之人　難以數計　其超越的殺菌　消毒　鎭痛三大作用　蓋已達於治淋藥之最高理想……故「淋疾則脫爾滔淋」之呼聲　早已廣聞於中外矣

【包裝】…片…片…片
發賣元 鹽野義商店 大阪市東區道修町三丁目
鹽野義藥品株式會社 奉天市敷島區…

鹽野牌 脫爾滔淋片

JT—Y3

哈爾濱道外正陽十四道街
老福春堂藥房

・本堂出品四種靈藥全滿馳名・
劉氏樂仙膏　專貼婦女經血不調諸般症
劉氏養血保坤丸　専能調經養血行經腹痛
劉氏金丹　専治咳嗽痰喘五勞七傷
劉氏金剛藥片　専能扶陽固精夢遺滑精腰疼腿痛各等腎寒腎虧最有效

「外埠各省城鎭均有經售」

驅梅聖藥

新・斯必類如神，即武田特製之驅梅聖藥，一般衛佈日新・斯必此劑之品質純良與臨症上之並無危險性質，莫不堪以保證，良以新・斯必之所有售品，俱會經極嚴密之化學檢查動物試驗並多數之實地臨症考察以後，始行發售故敢大膽推選，以利梅毒治療，敬希醫家患家認明武田老牌，免招意外不測。

【包裝】壹瓶至六瓶 各有壹管及拾管裝
各大藥房均有經售

（ネオ・スピラゼルン）

2—23

新・斯必類如神

郭氏醫院
小兒科產婦人科及其他一般
入院隨意
院長 郭文高
地址 奉天城內鐘樓南明德胡同新華飯店東隣
電話四—三九三一

本溪湖電力特雞部
紅白色來克亨雞 中雛 初生雛 分讓

三蝠牌止咳藥片

現在的天氣逐漸的冷了您的咳嗽病又犯了嗎請您不必猶豫快快購買三蝠牌止咳藥片服用吧
三蝠牌止咳藥片是治咳嗽病的急先鋒是化痰潤肺生津理氣的神妙藥患者諸君快購用吧
總發賣元 滿洲製藥株式會社
全國各大藥房均有代售

咳嗽多痰
感冒傷風
無痰乾咳
知蜜子聖
難能可貴
用後方知

痰多咳嗽，速服本品隨服隨癒，諸咳皆止

天氣不常，最易感染傷風咳嗽，尤其兒童爲甚，抵抗力薄弱，且服藥困難，治療需時，倘改用「知蜜子聖」則可短時治癒，味美易服，兒童無不愛之。

主治
⊙化痰止咳　⊙流行感冒
⊙喀痰困難　⊙氣管枝炎
⊙痰喘乾咳　⊙肺癆咳嗽
⊙傷風咳嗽　⊙百日咳等

包裝　五〇公撮　一五〇公撮

奉天市大和區青葉町十一　田邊藥品會社

知蜜子聖

滿洲演藝協會提供
大樂商
北京老伶四小名旦之一 王瑤卿 青衣花旦 宋德珠
京工 得意 刀馬
顯光社 高足
高李 慶奎 親傳弟子 和曾

三月八日（夜戲）
全部 鐵公主（由金龍會八郎 坐令 招親 盜令 四郎回令 灘雙代 進宮 止）
挽留最後兩天
北京顯光社代表宋德珠臨別致謝

天光電影院
六日 七日 八日 演
上海有聲巨片
黑衣盜
鄭重 張翠英 主演
請注意
下期

金城電影院
六日 七日 八日 三天
華成公司出品古裝民間故事
新版 玉蜻蜓
談英 孫敏 主演
再期予告
上海新片

光明電影院
三月七日八日九日十四天
國華影業公司最新出品
後集 紅杏出牆記
周曼華 白雲 主演
下期預告
玉潔冰清

奉天北市場
中央戲院
富連成文興社 全体登台
二十二日早場　換金斗　穆柯寨　晚場　紅陶山　探寒窰　北天門　興府　四本封神榜
廿三日早場　訓子　白花園　鴻鸞禧　甘露寺　晚場　虹霓關　魚藏劍　五本封神榜
廿四日早場　孝感天　羅四虎　御碑亭　安天會　晚場　十三妹　雪盃圓　五本封神榜

預約分讓 初生雛中雛 初生鴨 雞飼料 藥品
空前創擧 秘術公開
人工孵化技術研究員募集
設備簡易 出雛量大
最短期間 保証成功
備有詳章 附郵票四分即寄
三一養雞場

北市場
雲閣電影院
今天貢獻 上海新片
演期 六日七日八日九日十日十一日十二日 七天
藝華公司 傑作 古裝 武俠 香艷 巨片
鐵弓緣
即京劇之鐵弓緣
比舞台上表情逼眞 比舞台上佈景堂皇 服裝豪華 場面偉大
臨時優待券末日有效
李麗華 梅熹 精心主演
這般客與那般客不同！ 這般招待與那般招待不同 有趣

亞洲電影院
演期 由六日起至九日止 四天
加演 滿映新聞
看了此片可以知道滿洲國電影的實力 看了此片可以認識銀幕藝術的偉大
滿庭芳
顯示天性之愛的偉大！！ 闡發互助精神的美德！！
王麗君 孟虹 尹輔 隨
滿洲映協會出品
下期 上海新片

光陸電影院
演期 由六日起至九日止 四天
加演 滿映新聞
看了此片可以知道滿洲國電影的實力 看了此片可以認識銀幕藝術的偉大
滿庭芳
顯示天性之愛的偉大！！ 闡發互助精神的美德！！
王麗君 孟虹 尹輔 隨
滿洲映協會出品
下期 慾焰

南市場 國際劇場 GEKIJOO
電話二一六一二一
一萬日場 人日場 觀衆擁擠 讚賞滿座 齊人 ！！！！
南市場
公演日期 三月七日八日九日三天
李阿毛
歌舞滑稽劇團 銀壇怪物 尤光照 領銜
同時電影：長期優待券末日有效 特別優待券有效
更換新的歌舞節目
更換劇目 李阿毛自討沒趣
下期預告 完全新版 貂蟬
電話(二)一六一二番

盛京時報
綜合版
今日一大張半
發行者 康德新聞社 新京特別市中央通四三
發行所 康德新聞社奉天支社 奉天市大和區淀町九號

論說

對外須先固內

自從大東亞戰爭勃發以來。算到今天。正正三個月。在這三個月裏。日軍將士以忠勇果敢的精神。敏速正確的戰術。在太平洋上壯烈展開立體戰的偉大戰力。次第殲滅了英美荷印的東洋艦隊。佔領了香港。菲島。威克。關島。馬來半島。新嘉坡。西里伯島。婆羅洲。並在蘇門答臘。緬甸。巴達維亞。新幾內亞等處奇襲登陸。擴大戰果。此外。神勇的空軍。遠張羽翼。突破萬里海天。不但把澳洲。荷印。緬甸。夏威夷等處的英美荷軍事根據地完全炸燬。甚至空襲到美國本土。就是潛水艦。也使美國本土受了日本砲彈的洗禮。像這樣的偉大戰功。在世界戰史上。可以說是空前所未有。但是按照戰爭必有的現象來說。應當是我攻彼守。互施威武的。何況英美又是世界上有名的第一流國家。兵精糧足。武器精銳。何以開戰後這兩三個月裡。竟無一些還手之力。直到前天(四日)早晨。纔聽說有敵機卅架。飛到日本領土南鳥島上空。打算施展初次的報復手段。不料技術低劣。日方的防衛陣容又強。不但沒得逞。反被擊落七架。逃走了事。

當初敵機不來報復的時候。多少還可以保持着一種神秘性。令人莫測其意。及至這次一來。反倒戳破紙老虎。完全暴露英美的低劣無能。本來嗎。海戰完全特有主力艦。空襲完全特有航空母艦。英美在太平洋上所擁有的主力艦和航空母艦。在戰事之初。珍珠灣和馬來海峽兩役。已然被日本空軍炸燬殆盡。現在太平洋上的制海權和制空權。又完全操在日軍的手裏。所以英美雖然存心報復。實際上已然沒有報復的可能性。這次的卅架飛機。大約是最後的孤注一擲了。

「是個紙老虎」。這本是最通俗的一句成語。我們現在雖然看透了英美低劣無能。但是萬不可關傲自滿。稍存輕視的心理。仍要振起敵愾同仇的緣後精神。整備萬無一失的防衛陣容。不少疏忽。不甘安逸。比以前還要加倍的緊張振作。纔能夠把前線和後防。打成一片。早速完成了大東亞聖戰。日本陸軍當局。在上月末曾發表一段談話。大致說。「敵軍所以不能來攻日本本土者。是因爲日軍的威力能夠制壓於敵前。但是戰爭並非止於此而已。國民切莫徒事安逸。必須時時戒備。即使來攻時。應當出以沈着態度。不爲所動」。這種應有的覺悟和應取的態度。不但日本國民要徹底明瞭實行。我們滿洲國民也要徹底明瞭實行。實行的方法。只有團結奮起。與日本協力一致。信賴日軍的威力。鞏固北邊的防衛。堅忍奮鬥。曆以須。凡是有利於大東亞聖戰的事情。無論如何艱難困苦。也要努力把他作成功。絕不苟安偷懶。無故自相驚擾。因爲大東亞聖戰如能早一日完成。我們便可以早一日得到永久的繁榮。現時正在努力向前邁進的緊要關頭。所以一步也放鬆不得。必須互相警惕。互相防衛。來鞏固這整個的東亞。這次省本部長會議所標榜的「欲期對外。須先固內」。就是這個意思啊。

滿德貿易協定再延長

有效期間延至九年五月末日　昨在國都舉行調印式

爲增進滿德兩國之友好貿易關係、前於康德五年九月十四日、滿德兩國之間、曾締訂貿易協定、數次延長、截至康德八年十月三十一日、又告期滿、然滿德兩國政府、爲適應現狀調整兩國間之經濟關係起見、擬再延長、因於客秋、開始交涉、進行極爲順利、今已決定將有效期間延至康德九年五月三十一日舉行調印式矣、

發表共同聲明

外務局長官與華根納駐滿德國公使、爲續保雙方間經濟關係之協定、已署名調印矣、

關於康德五年九月十四日所締結之滿洲國與德國間之貿易及支付之協定、因其以前之有效期間滿了、故今於康德九年三月七日、在新京、由韋補、瓦根納領事、滿德代表簽名調印後、先後致詞、然後舉杯相賀、互祝兩國之前途、於歡際中式終、致詞兩方代表致詞於後、

已順利簽名完了、規定滿洲國及德意志國間、當面事態之經濟關係之協定、於茲已見諸成立、實爲滿德兩國所堪同慶者也、

滿德兩國間之意見、所以能達到完全一致者、乃存於兩國間之親善關係與實之表現、自無待贅言、而此又不外爲直接交涉之華根納公使閣下、始終以深甚之理解與熱意、執協調的態度、努力於交涉妥結之結果、

依現下之事態、兩國間之經濟關係、固遭幾多障碍、但由滿德兩國堅固提携將此協定、圓滿運行、使經濟上之提攜、與政治之連繫、更行加強、實所期盼、於此舉杯、對始終努力於促進滿德經濟關係之華根納閣下、示敬意而乾杯、

韋外務局長官致辭

現在爲存續滿洲國與德意志國間經濟關係之協定、業即有此締月的、本使對能使交涉成功的對方、充滿親善的精神、不勝欣快之至、

更期盼由此新協定、發揮所有的關係的意義上、作爲將來結成兩國經濟更加緊密的條約的一個基礎、

本使於此想及對協定成立而盡非常努力的德意志國參議島爾德氏、以及德意志國經濟使節團員各位、爲德國位、對於促進滿德通商關係的功績、是爲諸位所盡知的、此次未得來到新京、實爲衷心遺憾、於此以爲島爾德氏的名義、

華根納德意志公使致辭

閣下及諸位、

在一九四一年、締結了一九三八年所締結的關於滿德

(下略)

調印當時情況

滿德貿易協定既已決定延長至康德九年五月三十一日、乃於七日下午二時在外務局長官室舉行調印式、我代表爲韋外務局長官、德方爲特命全權公使華根納、出席儀式者、有我國武部長官、古海次長、王次長、武藤弘報、宮本法制兩處長、峯文書科長、稲垣興農青木經濟兩部次長、下村政務處長、三浦外務局次長、大江參事官等、德國有曲賽賓參事官羅恒理書記官、賈顧斯官

渡河進擊　日軍在緬甸破敵掃蕩東河遂擊敵軍情況

最大機場拜典左克

在日軍猛攻下陷落

控制爪哇西部半壁班頓陷孤立

【上海電】據路透班頓電、莫荷聯合軍、雖激烈抵抗、但日本軍、已於六日、攻陷爪哇島最大飛行場之一拜典左克矣、

【柏林六日電】據海洋通信、日本軍某一部隊、於六日激戰後、既佔領爪哇島最大飛行場之一拜典左克、據此、全島西部之日本軍、除掉班頓、於事實上、盡制壓其所有之重要據點云、

乘勝直取蘇拉巴雅

荷印軍聲勢被奪漸呈崩潰

【里斯本六日電】以首都巴達維亞之失陷、爪哇島各戰線頓陷于崩壞之一途、六日聯合軍司令部所在地班頓之報道、曾報底撫切迫之爪哇島之事情如左、

據巴達維亞陷落日本軍更向蘇拉巴亞急進、已迫于○○公里之地點、日本軍以陸海空壓倒的勢力於戰線、展開肉薄戰、荷印軍當局已自認不克阻止遠

班頓已成孤城落日

市內遙聞砲聲震撼天地

【里斯本六日電】巴達維亞陷落之報、於西南太平洋方面反樞軸側聯合陸軍最大據點、之已崩潰荷印聯合全面的降伏而擴班頓司令當局之報道、荷印聯合軍自日本軍上陸以來、亘六日間由空中之協議相抗戰竟將爪哇島

援軍無路可達

荷印兵成落網之魚

【上海七日電】路透通信特派員韋爾畢爾加氏、六日由班頓關于爪哇島之戰況大要報告如下、

班頓之事態愈漸惡化、日本軍大增強上陸部隊、現在於各地點皆占優勢、制空權完全被日本軍之聯合軍、全國反擊日本軍之聯合軍已大破矣、荷印方面以現在之兵力反擊日本之大軍

西部方面戰線之該方面之主力皆陸續撤退至軍司令部所在地班頓之高陣地帶、而班頓市亦在日本航空部隊猛爆下齊發空襲警戒、地上部隊亦追迫敗走荷印軍、漸近班頓、砲聲殷殷如雷、連班頓市內全能聽得、一方蘇拉巴亞之運命、亦因通信連絡杜絕關係不能判明、而日本軍又由該軍港起進出於○○公

此乃不過大膽而已、廣大爪哇島北部海岸地帶東西六百公里、南北三十五公里之爪哇大平原、已完全拋棄、被日本軍所席捲今次日本軍已移於班頓周邊之防備陣地積攻擊中、班頓之防禦就是爪哇島最後之防衛陣地也、荷印軍行必死之抵抗、而日本軍以○○砲加以砲擊、班頓已

里之地點云、日本軍對爪哇島、全土之各主要據點、漸漸取危圍圈形式所以關於荷印戰況、美國側亦放如左述矣、

聯合軍雖嘗試果敢抵抗、而就兵力及戰車大砲、飛行機各方面、絕對不能阻止優勢之日本軍進擊、爪哇島之最後運命、將要決定矣、

【昭南島六日電】巴達維亞攻略前之五日○○基地之陸軍機呼應地上部隊之猛進擊、以大編隊亘數次出動一部奇襲班頓西飛行場將地上之敵飛行機十七機加以果敢之低空爆擊、其中一機使其燃燒、又黑田部隊之一部該日午後於拜典左克西方五公里之地點將滿載兵員武器之列車爆碎斷其後方連絡與以痛烈打擊、

化爲最前線、市中空襲警報不絕、政府機關焚燒重要書類、因爲防衛爪哇、絕對有由外來增援之必要且其增援自二月半以來、曾經約束過二次、現在尚未到着、近所謂爪哇港者因被日本軍所抑制、所以今次增援軍已無開到之希望、所以現在正在戰鬥中之荷印軍、已喪失脫出之道路云、

蘇拉巴雅化焦土

【里斯本七日電】爪哇西部要衝巴達維亞、已歸於日本軍手中矣、該島第二都市亦即海軍基地蘇拉巴雅之重要、因而急激增大荷印當局於日本軍敵行爪哇島上陸之翌日、即三月二日、已對蘇拉巴雅市之重要施設、實施大規模破壞工作、關於該事實已依七日抵達當地之蘇拉巴雅電報判明矣、即據該報稱、荷印當局、自二日午前七時、亘延三小時之久、對於市內之重要施許、實施大規模之破壞、其炸破之轟音震撼市內、

荷印政府機關準備再遷

【里斯本五日電】據班頓六日來電稱、巴達維亞失守、暫記移於班頓、因今又顯然受日本之直接襲擊下、故令外務省及各商社、自爪哇遷移於加爾比海之荷印西印度諸島某地已移於準備云

奪巴達維亞作戰詳報

【○○基地六日電】爪哇島登陸部隊至五日夜、遂占據首都巴達維亞、因班頓亦勢如風前之燭、荷印全面的崩壞、已迫於眉睫矣、前一日未明一齊敢行登陸後至巴達維亞陷落時、亦不過百數十小時耳、此前以○○隻之大船團近爪哇島北岸之陸軍部隊、於一日午前零時半已於東部西部中部三處登陸、立即開始對腹地進擊、東部登陸部隊因敵頓注全力構築陣地、乃遂蘇拉巴亞北正面於○○東方登陸、其一部立即西進、二日奪取林班、其一部并行東進泊三日、乃確保、猶復、一部攻略布羅拉、繼於四日占據喬諾來、其他部隊於三日午後四時占領曾沃達基、兩日更向各方面進擊、東部爪哇之要衝據點、已大半歸於日軍之手、蘇拉巴雅方面實已陷于孤立之命運、此方面之敵爲防止日軍之蘇拉巴雅方面登陸、大抵全部於北方構築防禦陣地、故未得偵察情況、頗感困難中部登陸部隊占領加克洛基飛行場後、即以有力之戰車隊爲先鋒、一路向西南前進、急追班頓方面之敗敵、四日拔要衝布魯瓦加達一部更突破橫貫山脈一氣進入班頓高原、四日黃昏乃達距○○北方徑五公里之地點、此方南之日航空部隊早已進入○○飛行場、實行縱橫無盡之活躍、荷印空軍完全慴伏不見一架飛機迎戰、

巴達維亞之繁華市街

打倒美英大東亞興隆進行曲

十日發表

本社爲褒獎大東亞戰爭之趣旨、昂揚東亞共榮圈建設之意氣、去冬向全國募集之「打倒美英大東亞興隆進行曲」(當選作者陳莊)現已由新京音樂院陳埈芬氏作曲完成、滿洲蓄音機會社正從事於灌製唱片中、由放送局向全東亞以至全世界廣播放送此壯音、同時本報特定於陸軍記念日之本月十日午後六時、於新京協和會館「大東亞興隆之夕」席上、正式向國內發表、希望各界屆時勇躍參加、聆此佳曲傑奏茲將曲譜與歌詞全文刊載於下、

歌詞

一
太平洋上乾坤轉
東亞聖戰已開端
十萬萬人總動員
剷除美英莫遲延
向前　向前
向前　向前

二
解放百年的鎖鍊
造成共榮圈
皇軍正義中天討
無堅不克顯英豪
威稜赫赫震八表
英美妖氛一齊消

三
打倒　打倒
打倒　打倒
奮起吾人的怒吼
壯志干雲霄
大詔煌煌共死生
日滿一德更一心
擁護鐵石結同盟
擊滅惡魔美與英
挺進　挺進
挺進　挺進
建設世界新秩序
奠定眞和平

炸沉敵航空母艦

蘇拉巴雅海戰餘功

【東京七日專電】大本營發表(七日午前十一時四十五分)

一、帝國海軍航空部隊、二月二十七日、於蘇拉巴雅灣上之海戰上、向巴里島附近海、攻擊敵特設航空母艦以命中彈六發擊發起大火災、於該艦上待機中之敵機三十架、及炸毀向格納庫搭載中之飛行機全部、亦起火災、遂對該艦予以致命的損害、該艦立即形呈大傾斜面、速力亦遽形減退、又附近警戒中之大型飛行機兩架、亦被擊墜、

二、位於新幾內亞島東北方洋上、受日軍決死攻擊之敵航空母艦、發表已確認沈沒、其後、根據照像及其他當時之狀況、亦判明確實沈沒、又該航空母艦乃爲中型新式航空母艦也

日機擊破緬船

【○○基地六日電】緬甸方面日本陸軍航空部隊昨五日午前攻擊伊洛瓦底河之船舶、將千噸級四隻確實捕捉而使大破、

敬祝滿洲國將來的發展與隆昌、再舉杯、敬祝對此次協定極盡絕大支援的韋外務局長官閣下的健康、

巴坦敵陣粉碎

陸軍機分兩隊狂襲

【菲島前線七日電】駐制菲島之空中之日本陸軍機石川吉田、川浪各編隊直四五兩日猛爆巴坦半島西海岸之有力敵高射砲陣地及○○砲兵陣地、木村、山田、西山之各編隊、繼此於六日對巴坦半島馬尼剌灣沿之敵陣地投以巨彈敵蒙甚大損害矣、

美軍飢餓失和

敵俘虜文書中備述

【○○基地六日電】暴露於巴坦戰線自行發掘洞穴之美軍苦惱之文書、已被由日軍拿捕之美國輸送船發見、此文書乃克萊得爾美國東亞軍致馬尼剌駐屯軍司令官者、開首即言由于克萊得爾之美軍及希克賓住民軍以感情及待遇問題發生之磨擦抗爭故將來恐有發生叛亂之虞、并謂以最近揮發油小麥等之缺乏、故今後之作戰、極感困難、尤爲麥粉之缺乏、早已招來食糧難、因對希克賓住民軍之差別配給不足及相待之事態、愈益急變云云、由是以觀、其苦悶實已暴露無遺矣、

美失信於東洋

考慮緩和移民

【里斯本六日電】據華盛頓來電、美國政府、於東亞敗戰之結果、爲防備東洋諸民族之對美信用及友好感情、頓陷危殆計、傳稱適於考慮移民禁止令之緩和中、該移民禁止緩和案、許可東洋各國之移民、每年一國爲五百名、今狼狽於敗戰、尤以媚態惑人、却暴露美國當道者之無定見云、

佔要衝欽巴

蘇門答臘南部油田悉入掌中

【蘇門答臘前線電】四日午後六時、日軍精銳、冒敵軍之砲火、深入中部蘇門答臘要衝、油田地帶之欽巴、遂完全占領、蓋自二月二十四日日軍突入巴林班以來、僅廿日之光陰、即將南部蘇門答臘之各油田、全歸皇軍之手矣云、

敵軍政假首都班頓放送局、六日晨市長曾以麥克風廣播謂以與各方面之連絡已經斷絕、故戰況之詳細不明、倘望市民無論發生何種事態、務須平靜云、可見其屢作悲鳴、而終無濟於事、西部上陸部隊五日午後九時半遂占據首都巴達維亞、光輝之日章旗乃飄蕩該市內、對該地區各方面進擊之諸部隊、至四日黃昏亦占據登格爾、巴巴拉加各要衝、於是巴達維亞班頓之連絡、今被切斷、而日軍由中央進路進擊之部隊更極端活躍、因敵最後之據點班頓乃陷于日軍之重圍中、自六日晨以來在在縮小閉得水洩不通謂之絕息前之狀態亦不爲過也、

澳空軍部承認

莫里斯維被炸

【里斯本六日電】據康貝拉來電稱、澳洲空軍部對於日本陸軍航空部隊之第六次並第七次對莫里斯維港爆擊之旨發表、

日軍在魯擊滅孫良誠部潰軍

【山東前線六日電】對於在山東省西部地區蠢動之第十九集團副軍長孫良誠麾川之敵予以纖細之日軍討伐隊、自二日以來亘於獨山湖西北方及微山湖大平原之南北、一齊開始猛攻、於四日即取包圍敵之態勢、遂於各處、擊滅敵匪、茲誌該日前之戰果如下、

敵遺棄死體　三百四十五、
俘虜　九百、
鹵獲品
小槍六百二十、擲四
萬八千七及彈百八十、
手榴彈五百八十、

爪哇危機臨頭

日軍全線進展

【西貢七日電】爪哇西部之戰鬥、於巴達維亞佔領後、對日軍有利展開、而敵側情報亦認爲戰況次第不利如左、

一、荷印軍由巴達維亞後退首都與各地方之連絡已告杜絕、

一、拜典左克已被日本軍佔領

一、班頓被日本軍由三方面包圍即日本軍西方由拜典左克方面、北方由巴達維亞方面、東方由拉加喀爾達方面、向班頓迫逼、雖荷印軍勇敢抵抗、仍被兵器兵力均皆優越之日本軍次第壓迫、

一、爪哇島西部已全面的歸日本軍手中、荷印軍之抵抗力顯然低下

美非軍逆宣傳

自稱援軍已到

【菲島前線七日電】由比尼剌海岸之要衝巴朗格至西海岸之軍需據點巴格加之連絡線被制、而完全化爲孤島之巴坦半島美非軍、因食糧缺乏、與日陸軍機之猛炸、戰意顯然低下、民兵中、避嚴重監視、逃亡者迭出、担當指揮之美東亞軍幹部、雖對本國泣訴派遣增援軍、但並未蒙容許、故自軍之軍紀極爲紊亂、因此爲掩飾新嘉坡之陷落、爪哇島方面之敵聯合國艦隊之殲滅等敗戰事實、作爪哇島方面、擊沉日本軍輸送船四十隻、或增援軍已由本棧出發之逆宣傳而躍起奮戰、惟西南太平洋之制海權、已完全制於日本無敵海軍之手、輸血路已斷之美菲軍運命、已刻刻迫近云

每人若送給學校一張兌換券
全滿各校即可充滿教育掛圖

若素教育掛圖，乃是專爲國民學校而預備的，可是國民學校欲得此教育掛圖，必須以「若素」盒內兌換券六枚，兌換教育掛圖一張，此種事業若單靠學校收集而兌換是不够的，所以必須請全國國民協力，將自已所得之兌換券送給學校，而後學校方能大量兌換，所以這種高尚義務，望同胞都努力的去作吧！

兌換方法
一、「兌換券」已全部裝入「若素」包裝盒內，錠劑三○○錠者一張，一○○○錠者三張，粉末九○瓦者一張，二七○瓦者三張
一、學校將所收集的兌換券寄至敝社，即奉上若素教育掛圖
一、兌換券六張，可兌換掛圖一張
一、來信須註明學校名稱，印記，及詳細通信地址
一、掛圖郵資，歸兌換者負擔，以郵票代用
一、兌換者如果爲學校而兌換，私人，商號均可代爲兌換

國民義務與教育掛圖的貢獻

若素
奉天市信濃町十七號
若素製藥株式會社

老牌註冊商標
珞玲粉

「皮膚的健康」是選擇化粧品上的第一條件、敷了增美、洗後肌膚滋潤而嫩細這就是珞玲粉的特長

奉天珞玲公司

矢誠竭力共赴聖戰
省長會議功成閉幕

値今大東亞戰爭邁進完遂之際、我國爲滿成建國大理想、實現日滿一德一心滿神共同防衛之大義、東亞共榮圈之樹立、建國十周年對八紘一宇之達成、協力聖戰完遂之使命、特於本月五日午前八時、在新京國務院召開全國省長會議、第一、二兩日開會之經過情形已誌本報、今日（七日）第三日爲最後之日、中央要官、及各省省長之精神、毫無稍減、於午前九時開會、續行省長之省政報告午後爲懇談至五時圓滿閉會、全體到諭映試爲、命觀慶時局電影、六時新聞與東軍梅津司令官、滿總出席軍司令官在軍人會館之招宴、照今非常時局下召開如此深遠意義之全國省長會議、收得極佳效果、今後各省長必更進一步的領導各省官民向援助盟邦協力聖戰之途勇往邁進而努力於官民所負使命完成云。

打破舊習使增畜產
調節地主佃戶情誼
昨第三日午後會議情形

省長會議第三日（六日）省長當就食肉增產問題、起於興農、經濟、交通各部大臣提出意見、大致謂滿人對於飼豬、向不重視、祇知豢養之、先後說明施政方針後、繼入於質疑應答、廣三江省長、肥後而食肉、並不研究生產是以政府乃不得不利用科學增產方法而對一般農民限制其一部豬隻、以期處理增產、證一般農民竟誤解此意識、以爲實行禁止豬隻、而致招來甚多不利用增產之點、是故甚望政府當局對此予以善處云云、繼此于與農部大臣即起立而答、略謂政府對於農民豢豬、並無何種強制意思、不過對其豬隻、稍加限制、而企圖迅速增產耳、同時更不是完全禁止豬隻、所要求者、主要在於種豬也、尚希一般農民對此加以諒解協力增產實不勝祈望之至云云、於此回答終了、繼有間島省長起立提出關於小作農問題大意謂、間島省地處偏僻、未耕之地極少、故對小作制度必須講求適當辦法、倘如若缺乏農具、或其他耕地用品、則農民既有耕種之心、亦苦無耕種之力、再關於種地手續、就現況言之必須地主之許可始能耕種、倘如地主不在則多不敢進行、尚有甚多地主與佃戶之間因情誼之缺欠、往往妨碍增產且進而影響於收穫、不知政府對此有無相當對策、其次在間島省內、最占重要者、厥爲林野、推現在對於林野多由中央直轄、設若歸爲省方管理、預想於民生活及地方財政之確立上、必無困難云云、其後于與農部大臣又起立回答、略謂對於小作農問題、在小作與地主之間、最要者爲爲須雙方協力、浸淫自興精神、再求增進、實不勝切盼者、再關於森林一節亦爲當前之重要問題、惟依間島省長之提議、將間島林野歸本地方管理、非簡單解決者、尚須從長計議、總之必須樹立最適當之運營爲要、而努力造林云云一時對該問題竟展開熱鬧會場空氣極爲緊張、

修葺建國神廟
協議設定五年計劃

建國、忠靈廟、神域整備、爲建國十周年紀念事業之一、以康德九年度起、爲五年計畫、擬緊定有二十五萬人之勤勞奉仕及獻本八萬課、與其他之全國民赤誠、近將清手實施、對此、政府會以二月一日之佈令、爲建國忠靈廟之神域整備奉贊委員、特派張國務總理、吉本中將爲本祭祀府總裁、武部長官三宅協和會中央本部長大村滿鐵總裁七氏爲顧問、丞員長爲于治安部大臣、副委員長爲院協和會副本部長及並原建築局長兩氏、並任有關東軍、親興事務局、弘報處、協和會、特殊會社等各關係機關之委員、共計七十名、該委員會、設於祭祀府內、爲核算各分擔機關、特招致祭祀府協和會、建築局林野局、六日午後二時、於國務院會議室、擧行第一回幹事會、有祭祀府側松田總務處長大內理事官以下關係委員中之各幹事約三十名出席、
△說明委員會之規定、
△事務分掌規定、
△獻木規定、
△獻木分配、
△勤勞奉仕、
關於以上事項、遂行初次之協議懇談、又將於九日、擧行第一回委員會後、即關於本計畫及本年度實施事項、進行協議云、

協和會省本部長會議（梅津司令官代表致詞）

沉着果敢泣鬼驚神
捨身猛攻終克敵艦
平出報道部長追憶護國英靈

【東京六日電】大本營報道部長平出海軍大佐、六日午後六時六分曾實行題詩「護國之神」、特別攻擊隊之廣播以誌國特別攻擊隊之偉業廣播要旨如左、

今追憶護國之神之偉業、實嚴國民所不克忘懷者也、今逢第三回之祭禮、實令人不勝感激之至極美方之廣播等及余之想像攻擊之情況大抵如下、特別攻擊隊進入眞珠灣口時、彼處曾張有防潛網、並數設機雷甚多、驟然敵方警戒極爲嚴重、但特別攻擊隊、因均係百練之勇士且以神速機敏之操縱、終于突破此網、指揮及其以下可謂不同休、人雖恰然一致、一氣進入灣內複雜之水道、再以潛望鏡巡視、則見有二排黑物、宛似敵之主力艦、勇士等非常滿足、乃開始攻擊、舟艇專以尋於艦群之中央之巨艦爲目標、漸次接近猛然加以第一攻擊、間或扶助鄰艇其時、潛望鏡能得見空間友軍機之活躍、友軍機所出之果敢之爆擊、更爲猛烈勇士等勇氣百倍十射擊敵艦、雖一艦亦不使之脫漏、切齒緊攻、直至移行第三次之攻擊時、乃以潛望鏡發見敵艦遂艦一隻、由横面發生衝突、尚不及確認、潛航水中驚難此際敵之砲彈亦頗熾烈、因日軍航空部隊由空間之攻擊亦甚猛烈魚雷及飛散炸彈飛舞灣內頓陷于大混亂、水中各艦之強襲、亦收得絕大之戰果、而遂於無於判明航空部隊之戰果之狀、於書間猛烈之戰鬥、潛於海底等待日沒之特別攻擊隊之一艇、只以持至最內細工玩其等消遣時間、未幾、巳夜色蒼茫、月漸上昇、日軍一艇乃搜尋以畫間之敵主力艦、實行肉薄接近、時敵艦之巨體已浴以月光、投影於水中、實一絕妙之目標也、於是指揮官發命開始攻擊、決行最後之襲擊、而充滿逢敵必殺之精神、忽發轟然之爆音、震撼灣內、火光遂延數百米一片通紅、艦之白浪洶湧司令塔已飄浮於水面矣、大胆之指揮官今已確認巨体裂爲兩半、崩沈於水中振奮、在月光下、尤較欣愛則日軍克遂宿願、士氣快、此敵艦被轟沈後、遠於灣外之友軍部隊、亦可認出、時火勢非常猛烈、火焰冲炎、噴出一股焦灼之氣、此乃十二月八日即夏威夷時間之七日午後九時一分、月出二分後之事也、但特別攻擊隊之勇士等、因此未得歸還、回憶夏威夷時間午後十時四十一分特別攻擊隊之一艇尚實行「襲擊成功」之無線廣播、可見隊員不顧生死直至最後專心於敵艦之擊滅、或被擊沈或行自爆、終于達成其使命、噫！如是者可謂壯矣、而以如是之冷靜之志身、一貫信念至高至純之絕對犧牲之大精神實日本武士道之魂也亦日本民族精神之精華也更爲世界歷史空前所未有者也、而憶及其偉勳時、洵令人肅然起敬也、

使協和會運動與行政並重
發揮二位一體之妙
本部長會議梅津司令官力倡此點

協和會省本部長會議已於六日在中央本部擧行、於該會議最後注目者即梅津關東軍司令官於其致詞中、言及二位一體制、力說二位一體制運用之適否、實於滿洲國發展有莫大影響之意、明示二位一體制、乃對于政府與協和會之渾然一體之體制使之即應非常時局之要請之目的、對于省本部長、則指摘使以行政易於偏頗之缺點、認是正此種傾向後、並要望於省方面、須以協和會運動之最高責任者熱心努力協和會運動、以發揮二位一體制實之妙味、蓋自二位一體之問題、施以來最令人懸念之問題、即以省長省次長、或縣長副縣長、協和會省縣 市本部長等實行之會運動、或其適格性如何也、且自實施以來各種問題、因均在於此點故任、最近已漸入於軌道、此際經關東軍司令官力說强調此點、於今後之會運動、實可穫得非常之好結果也、故其成果大可期待焉、

內憂外患焦慮已極
英對印大施懷柔策

【里斯本五日電】英國政府對印度之政情、懸徙有徵妙之傾向、刻正爲確立懷柔策而感焦慮、據五日倫敦之情報稱、英國戰時內閣、近將決定印度政策之根本政策、如近日賈齊爾首相於議會席上聲明之注意、其目的大抵（在於遂行戰爭目的）而實現大衆之協力、故其際明不外示以印度憲法之重大改訂者也、但能否籠絡上次世界戰當時已嘗得苦頭之印度大衆與實屬疑問、據報戰時內閣決定之印度政策之要者如左、

一、爲遂行戰爭計畫、使印度大衆出動對于印度總督府及地方政廳之努力確立全面的協力方法、

一、關于戰爭終了後之印度憲法的地位實行適確言明

一、促進新茲教及回教及其他派別間之諒解協力、

傳統精神足制敵艦
深信決戰必勝
大平中佐廣播演說要旨

【東京五日電】大本營海軍報道部員大平中佐五日夜曾以無電實行題爲「擊滅之精神」之廣播大要如左、

陸軍精銳之猛進擊前、爪哇島之運命已迫于旦夕時之五日、荷印訓練督范莫克於日本陸軍部隊登陸前已顯作悲鳴、更確認蘇拉巴雅海巴達維亞海之慘敗范莫克及美英澳荷聯合艦隊、雖欲阻止輸送船團、於二月二十七日黃昏至翌二十八日晨間、釀成蘇拉巴雅海戰且三月一日於巴達維亞海展開海戰但結果敵艦隊咸被日本海軍所擊滅并達成輸送船團護衛之大任務、此兩海戰之大戰果實具有殲滅敵軍之傳說精神、蓋自日清日俄戰爭以來、凡數十年間尤爲華盛頓會議以後二十年間經猛烈之訓練、乃穫得必勝之信念、日本決戰艦隊、已發揮其達成事業之至誠精神矣、如日軍艦隊、砲員與大砲可謂共起居、而發砲時祈念彈丸之雷兵亦與砲員具有同樣之精神掌執魚雷、無論一彈一雷、均可表現十足之精神、更不忘「鎗後之魂」也、

由是以現日本海軍實具有無限之餘力可擊滅太平印度兩洋之敵艦最後之一隻昂揚此種意氣、國民亦澈底此擊滅之精神、直至最後、深信決戰之必勝云

黑白人演劇鬪
美國醜態畢現

【柏林五日電】據海通里斯本電所傳紐約泰晤士報之報道、美國北部工業都市底特律之白人與黑人間、展開大規模之鬥爭、當局以數千警官動員、努力彈壓、足見戰時下美國內部之不統一、依然甚激、此爭之起也、因市當局不顧白人市民之抗議、解放白人街之公寓百三十二處、容納黑人、黑人遷入之際、久對黑人以傳統的反感、歧視之白人市民、遂以暴力反對、並用手鎗等武器、血戰於街頭、警官隊不能排解、而使用催淚瓦斯彈、雖已漸告平息、而警官隊與白人市民間、又復衝突爭執、結果黑人之向新指定地遷移事、遂不能實現矣、底特律市、自開戰以來成軍需工業之中心地、以勞動力不足、乃不問黑白人移入多數勞動者、致住宅不足、而惹起此問題、形成多年黑白對立之爆發、正羅斯福所要望之擧國一体的背叛之表面化也、

參議府通過案

第八次定例參議府會議、已於三月五日在參議府會議室擧行、案議通過左記諸件、預定於三月九日公布

一、新京特別市制中修正之件
二、式制中修正之件
三、賽馬法修正之件
四、國立賽馬場官制廢止之件
五、臨時賚金統制法中修正之件
六、臨時住宅房租統制法中修正之件
七、爲預算以外國庫負擔契約之件
八、滿洲房產株式會社法中修正之件、
九、建築局官制中修正之件
十、官舍公債法
十一、特別會計法中修正之件、
十二、滿洲礦安工業株式會社法中修正之件、
十三、滿洲自動車製造株式會社法中修正之件、

東亞六萬青年交驩
開動員會祝十周年

於雄渾之大東亞建設之聖戰下、邁進躍進之一途、而逢迎値得記念之建國十周年之滿洲國決以對强力之第二建國立定新發足之有意義之慶祝行事、於五月中旬在國都展開由盟邦日本、中華民國、蒙古聯合自治政府、泰國、安南等東亞諸邦代表及國內各地之青年凡六萬人出動之「建國十周年慶祝國民動員大會」、實踐、綜合的動員訓練、强固青年對新東亞建設之確固不動之國民的決戰態勢昂揚興亞精神及克服時艱之意氣、經視與事務局協和會及其他關係機關側進行大會計劃準備之結果在如次之構想下、決於熙和之景象中展開左列各種大會行事、以讚揚此次聖戰之無敵皇軍之光輝戰果、高舉興亞之吶喊、

△野營訓練（南嶺）在大自然中、以簡易生活、砥礪協同之精神、實施、射擊大會及勤勞奉仕之基本訓練、

△國都防衛演習、（以大同廣場爲中心、於新京全市實行）以綜合的國民防衛訓練之實績、讓國都防衛之實踐力之强化、以資整備强化國土防衛、

△大會及分列行進（大同廣場並大同大街）披瀝大東亞建設確固不動之決意、鑑成協同團結之氣魄、

△國防展覽會（第一會場寶山百貨店、第二會場天理教廣場、第三會場協和會館）有完遂大東亞戰爭、南洋資源、國民生活、國家防衛及國民任務、日滿共同防衛建國十周年關係等出品、

敵軍一蹶不振
日軍發表週間戰況

【南京六日電】中國派遣軍發表（週間戰況）（二月二十七日至三月五日止）

于學忠、總司令魯蘇戰區、雖利用山東省內之峻嶮山嶽地帶、設備永久的陣地、爲對華北總反抗之據點、誇稱難攻不落、但依自二月初旬以來之日軍作戰、其屬於第五十一軍之二萬及新編第四師與第十一師、受有潰滅的打擊、如斯、華北殘有之唯一抗戰地區地盤、於事實上、亦呈瓦解、久於魯西地區、依據南端之形勢、觀望中之孫良誠麾下約三萬五千、自大東亞戰爭勃發以來、於重慶之宣傳支配下將開始蠢動之兆、形成濃厚、故日本軍、於本月二日、對此予以鐵槌、猛行急襲仍痛追狼狽敗走之敵匪軍、山西省之冬期肅正作戰雖於二月初起、亘行一月、但於本月四日、已收預期以上之成果、即告一段落、此等共產軍、以精兵簡政主義爲方針、雖努力行戰之維持與民衆之獲得、但於大東亞戰爭以來、拚力謀擴重慶之擴大强化、竟於事前、遭受此次大討伐、其再建企圖、驟呈頓挫、戰略上之大東亞戰爭依續主義、亦立即轉變矣、

月蝕
大珂重 爵青作 （7）

總之、這場風波就這樣毫無結果地結束了、父親在喪偶以後未久、就目覩了我這樣不還的逆子的行爲、綜合起從來對於我的不信和失望、完全用恨視世界唯一的惡人的眼睛、看起我來了、

世間上盡有像我這樣不知家族愛的逆子、却沒有不慈的父母、不過父母對於自己的後嗣兒孫百般施愛而大失所望的時候、也只好對自己的骨肉、諦念了、我是獨生子、父親就陷入了這種世間的父母最悲痛的命運、

父親當然沒有逐我立刻出去、但是被這悲痛的命運牽去了對於兒子的最後的期待、老人便含着淚計劃起自己的風燭殘命來了、到我父親的一代、我家雖然已經不是吉林的名門、然而先祖代代倒都是在這古城中小有名望的人物、曾祖曾是吉林駐紮某將軍的幕僚、祖父前半生作官、出任於北京、隨從某欽差大使去北部國境劃定邊界、後半生隱退還家、專心家務、以崇高的人格和德望成了吉林的名紳、降至我父親的一代、因爲爲人過於忠厚、雖未得出世、却很本分、守着祖遺的微產、過了平靜無事的一生、這樣一個平凡的人物、和母親之間就生了姐姐和我、現在共苦同甘的老妻突然先逝、只剩了一個年邁的鰥夫和一個十六歲的女兒以及一個十五歲的男兒、心中當然非常淒冷、而待期最殷的男兒又這樣使他失望、他要計劃自己的風燭殘年、早早地接近死的暗影、回顧此生竟成了終天的恨事、毋寧說也是當然的、

所謂父親的計劃、就是一個死的假想、換言之、也就是死後要怎樣來處置遺下的財產和兩個遺兒、老人想到自己的死、一切的計劃都是非常善良的、姐姐已經十六歲、在中學就要一年畢業、既是衆許共認的美人、而且又行品端儼、父親的計劃就是在他未離人世之先來怎樣解決這少女的婚姻問題、其次、就是我的問題、按照重男輕女的常習、我的問題本該比姐姐的問題更嚴重些、可是父親對我這獨生子已經完全諦觀、所以解決起來是比姐姐的問題更快些的、父親已經看穿我的未來、他知道我的未來只有災厄和不幸、所以只有一任我去走向災厄和不幸的未來、而設法別讓這災厄和不幸波及到姐姐或別人的身上。

至於父親的辦法、是苦慮遇到的、第一、關於姐姐的婚姻問題、先使她和周家姑母的兒子大賓定婚、將那時所住的舊宅贈給姐姐作爲嫁奩、周大賓在我們親戚行裡是個最被屬望的青年、年紀十八歲、就入了當地大學的理學院、父親這筆巨額的嫁資、無非也是認愛了自己的甥兒以備這未來的女婿將來能深造、而使女兒幸福起來、將來父親逝世、就讓姐姐到周家去、等到成紀適當大賓到社會上再行結婚、關於我的辦法、雖已失望、倘留了一線婉回的希望、父親以獨特的形式、爲我訂了世誼謝伯春的女兒小英作妻、將手中的存款抽出一部來作自己百年之用、其餘都存在周伯春處、端看我將來爲人如何、如若一再墜落而不足堅謝家的小英時、周伯春尙有毀約的權利、可以把父親的錢完全轉給姐姐、小英再行嫁人。

祝建國十週年紀念

食料雜貨鋪商 老鼎豐
同昌醬園 吉林市河南街
大通醬園 吉林二道碼頭
西春發飯店 吉林市六緯路
天華茂食品商店
福英醫院院長孫集賢 吉林朝陽街三七番
三泰商業 吉林支店
吉林丹鳳鞋店 經理 呂輔臣
阜興泰糧穀加工業
寶和堂藥房 吉林大東門內
龍泉茶莊 吉林河南街
魯東號西服店 吉林河南街東頭
三和順 吉林河南街
萬和醬園 吉林市糧米行
協和食堂 吉林糧米行西亞部中
久泰洋服店 吉林河南街東頭
美麗理髮館 專設漫愛部吉林糧米行
永德堂藥店 吉林市北大街
宏興盛經理王獻五 吉林益壽胡同
三益堂藥店 吉林西大街
吉林大亨當 經理 姜子亭
夫耶明洋服店 電話四四七六
久信印刷局 經理 呂夢奎
永吉印刷局 經理 孟紹統
三陽泰海產鉀商 電話三四九五
和順成百貨店 吉林翠花胡同
義合福百貨店 吉林翠花胡同
永吉工廠 吉林翠花胡同
容新理髮處 吉林糧米行
雲昇堂藥店 漢醫 曲培蔭
吉林糧米行三道碼頭
吉東印刷社 經理 謝秉昌
寶宴樓飯店 電話四〇五〇
公發長運送店 吉林驛前
德裕糧棧 吉林驛前
元盛東百貨店 吉林市六緯路
金大夫醫院 吉林大東門外 電話二一九一
永發和鮮雜貨代理店 吉林市向茂公胡同
新新百貨店 吉林河南街六一、三
懷淑醫院 吉林大東門內

義昌源合名會社 經理 方春山
怡合隆百貨店 吉林北大街
德增 吉林西大街
太盛園 吉林炭市胡同
恆一堂總號 支店德勝街河南街
達德昇藥店 漢醫 王仙舟
永盛印刷局 經理 王惠遠
裕興德源記 吉林北大街
德記木植公司 經理 李彥臣 吉林雞市街
育生遠藥店 吉林河南街
東豐泰 糧穀加工業
吉林醬業公司 吉林德勝街
遠東印刷局 經理 劉子瑞
新茗春茶莊 吉林河南街
謙和謙藥店 吉林河南街
光電社電氣商會 經理 李鵬霄
永吉燒鍋 吉林馬神廟街
福泰成 糧穀加工業
吉順魁糧棧油坊 吉林迎恩街
裕德隆合資會社 油房燒鍋特產商 吉林市迎恩街
恆泰泉燒鍋 吉林市迎恩街
怡合恆商店 吉林翠花胡同
慎昌鐘表行 吉林河南街
志誠利漢藥商批發藥材 電話二二一五
義順盛 吉林河南街
五洲大藥房 吉林糧米行
永吉大藥房 吉林糧米行
新興大藥房 吉林德勝門裡
中西藥房 吉林河南街電話三八四九
永生醫院 院長 潘榮久 吉林市南大路禮拜堂路西電話二五四一
久章洋服店 吉林河南街
信成祥 瓷業 木貨 商店 本店草市街支店前魚行 經理 趙品三
德泰隆洋貨批發 經理 王敬齋 吉林前魚行
永源河源記 吉林雞市街
德興長洋貨店 吉林河南街
雲龍鞋店 吉林河南街
同義成鞋店 吉林河南街
會源燒鍋 吉林市倉路口
東順福煙行 吉林市西大街一二〇番ノ一

專治各期肺病咳嗽吐血
王氏理肺安寧丸

主治 男婦老幼 各期肺病 大口吐血 肺癆肺癰 咳嗽痰喘 肋膈疼痛 痰中帶血 呼吸氣短 新舊乾嗆 癆傷咳嗽 傷風咳嗽 年久咳嗽 體質虛弱 四肢無力 食慾不振

外埠函購請由郵局掛號匯款每封六元加郵費貳角
用法詳載於說明書內
奉天市小西邊門外市署路南老爺廟院內
總經售處林軒醫室

奉天職業養蜂學校 招生
一、資格 國優卒業或有同等學力者
二、年限 實務科一個年函授科半年
三、課程 國道、日語、滿語、算術、養蜂學園藝
四、考期 康德九年三月十日有證書者准免試入學
五、校址 奉天東關區鎮定街三段一三（大北邊門裡双全胡同）
六、簡章 函索附郵票四分 電話四、三六八六番

奉天漢英子女打字學院 招生
簡章 函索簡章附郵票四分即寄 地址 奉天市大南門裡警察署南胡同

科內惠慈
義乃頃工博學醫
療電線外紫短波超短透視透熱與線光思愛
備完室病實充驗化
奉天大西關成平里 事務 病室 電話2 7096 7106

痔瘡藥
化痔龍散
外化痔敷膏
痔瘡、痔漏、大便走血、脫肛、肛門破裂、結痛、牛腸、肛門腫脹、流血、常燒、奇痒奇疼、便秘、一切肛門之症
函索痔漏說明書附郵票四分即寄
奉天大西關大街下頭路北八十八號 △招募各省縣代理 張三多堂藥店

民益鐵工廠出品

專造各種米麵麥粉機、豆腐機、自動壓麵機、高式麵條機、立米機、米麵粉、其他機械、按其糧米、製粉、發明裝油昇降機、並備有說明書、修理、函索即寄
發明發賣人 王伯勳
奉天市小西邊門外 惠工區三九一 段工業區一馬路（三）

新典型的
禮服料 套三服料 風衣料 協和料
堂堂登場
請速選購
大連新大街 隆豐 電話 三二五四三〇五二九七四 號

奉市首創第一家
新式的客馬車！樣子新奇！
使用輕快！外觀優美
價格底廉！現貨豐富！
定期無悞 賜信樣本奉贈
新式乘用馬車製造販賣
三友車輛工業所
奉天市朝日區義光街五段三五 電話（二）五六一七番

春季洋品陳列會
今有敝號到着春季最新流行男女洋服各種男子外套純毛呢絨料子製成的女子洋服外套裙子洋服汗衫以及小孩用各式洋服手袋洋襪子各國式皮鞋服裝物等一概俱全所有各種貨物洋品價格特別低廉請諸位主顧早加惠臨
奉天市大和區浪速通二二番地
滿洲商會

通信研究養鷄 募集會員
養鷄一事簡便易爲故任何人均可從事也而又有很多人失敗者則因缺乏養鷄之智識養之既不得方法過難又無處質疑故遭失敗者於前研究養鷄方法與雛鷄舍造鷄具育手養鷄之先澈底研究以初心者幼雛養成鷄防病害療法患以及孵化肥育等初心家者事業決不會失敗養鷄能按上述澈底研究以行則初心者及已養鷄失敗者嘗試爲荷欲索詳章請附郵六分寄信至奉天市東關區鎮定街二段二十四號
劍農養鷄場 養雞通信研究部

應時服料 齊備
新奇物品 豐富
歡迎惠顧
大連市新大街 永裕 電話 三三二、四一六四、三八七二、四七九六

常服良藥的幼兒……
管保發育成績良好！
永駐健康……
主治 疳瘡、吐乳、疳積、夜啼、不眠、發燒、驚風、黃疸、消化不良、急性熱、吐瀉、乳積、天花麻疹、感冒……
價 一角三分 五角
小兒良藥
樋屋奇應丸
樋屋合資會社 總發賣 大阪天滿
C—22

祝新嘉坡陷落行（并序） （雨華軒主）

新嘉坡英之要塞，爲世界四大軍港之一，在一九二三年，開始建築該地軍港及礮台，曾投資千五百萬磅，需時十五年，至一九三八年二月，方告竣工，滿擬稱雄世界，制壓東亞，而經友邦日軍，鐵蹄一踏，竟於一週間而陷落，時昭和十七年，二月十五日，午後七時五十分也，友邦爲誌昭和聖代，南進功成，因改名昭南島云。

昔時新嘉坡，今日昭南島，煌煌二十五，輸英付天討，溯近百年來，侵略殊堪惱，太印兩洋間，殖民且營造，雍精十五年，軍港築險道，戰船如雲屯，重礮轟天昊，防衛比肩邦，蠶食中華寶，滿擬制東亞，野心殊浩浩，豈知重德不重險，日軍奇襲如風掃，不下一週間，陷落黃金島，世界咸驚心，皇軍威可考，榮周共榮圈，聲香足頌禱，指日慶昇平，豫作華封禱。

每週一頁

日軍驚奇戰果 西歐讚佩日本精神

大東亞戰勃發以來，二月有半之間，日軍已收得舉世驚奇之大戰果，歐洲人對此神速而稀有之日軍作戰，意爲或有某種秘訣，而精心研究之，其結論謂日本之武器，雖稱良好，但該點德國及其他歐洲各國，亦持有相當之自信，故乃決定日本之能擊倒英美人者，惟恃其過人之精神力，某報紙記載之日本空軍，日本紹介記事中，亦論稱日本之器材雖優秀，但因其持有旺盛之攻擊精神，乃能獲得莫大之戰果云云，盛稱日本獨特之精神，又某德報東京特派員介紹之「自爆」，或「挺身」等言詞之解說，與歐洲人以非常之感動，柏林之國際記者團，並向各國傳達，於是該日本語之本音，乃成爲歐洲之國際語矣，「特殊潛航艇」，亦同樣成爲談話之中心，每遇有日本人時，輒必向之探詢，日本不可思議之點。

又目下已無人，謂日本乃善於模倣歐洲，物質文明之源泉，亦已明瞭日本乃異於西歐，異於中國，而有獨特之點之國家，以往懷民族的優越感之一般德國人，亦衷心讚賞日本人之優秀，蓋對日本已早有認識者，厥惟希特拉總統，因而挪其斯最高幹部之中，亦多有受其影響，而熟悉日本獨特之文化者，例如希姆拉親衛隊長，乃神社及日本精神之老研究家，酷在神社之考證，於親衛隊而從事研究，是以結局歐洲人之結論，亦謂日本之事情非惟科學所能造成者，乃因其有獨特之精神之故也，然若究其源泉，則因其有以皇室爲中心之特有國家傳統約家族主義制度所致，總之皇道之精神，及八紘一宇之思想，對西歐亦能有思想的影響者，乃大東亞戰爭獲得之歷史的意義云。

地中海戰爭

馬林博士著 遯叟譯

大不列顛在直布羅陀港、瑪爾泰島、塞浦洛斯島、亞歷山大港等處均築有堅固之根據點，並統治地中海沿岸一帶地區，包括埃及、巴勒士登、敘利亞以及佔有近東遼闊之腹地與由帝國赴該處之交通路線，於是英國海軍在地中海戰略上本處於主動地位，惟自義大利參戰後，對於殲滅該大不列顛優勢之重大任務，逐漸完成，故目前地中海已不能作爲英方軍事重要運輸之通行航線，抑且該處大部分不列顛海軍及其他帝國之戰鬥力，處於目前戰局中，亦不能往他處，因此義大利國防軍以其百折不回之精神，勇敢之態度，及其指揮戰略之優秀，對於軍事目的已完全達到矣。軸心國軍隊在北非之成就，其重要之因素，乃在義軍在東非戰役中，尤其在貢達爾地區能作殊死堅抗，因之不列顛軍隊未能及時調派至利比亞，以資增援，若世人再擊華維勳爵對此戰役之局勢，未嘗加以愼密考慮，以致在戰略上鑄成最大之錯誤，遂被由北非戰場召回等等，諒非過甚其辭也。

荷吾人將不列顛船隻在地中海中所遭義大利海空軍活動之損失，詳細列表，則就該處軍事交通密度而論，其順位損失之鉅，殊足驚異，地中海——本係帝國最重要之航線——今因義大利潛水艇，飛機及蛟子艇活動關係，英國對於非軍事性質之航程，不得不加以停止，此外英國處於目前之環境下，亦不過作殊死保衛其最後據點而已，若能認清地中海一帶，例如瑪爾泰島對於不列顛帝國前途有何種決定性之意義，則當能理解英人何以在此客地作如此堅忍之殊死戰也。

最近報道義大利蛟子艇又發揮威力猛擊亞歷山大港，是以世人對於南歐，軸心同盟國之活動，咸爲重視，蓋義國使用魚雷飛機與蛟子艇已非一次，吾人猶能憶及其在瑪爾泰，克斯特與直布羅陀諸戰役中所獲得之成就，亦殊爲可觀，今義軍屢次使用此種武器，且於時間與空間方面均出於敵人之意外，由此觀之，義大利海軍戰略之優秀及其戰術之奇突，誠未負其令譽，故當其作戰時尤能表現其動作之敏捷與神密，將來由此種局部動作或將擴展至較大範圍之戰爭，亦未可知也。

潛望鏡的原理 潛水艦用以描準射擊敵艦 海面下行駛的羅盤分辨方位

潛望鏡的發明遠在距今百餘年前，惟當時潛水航行，非太必要，故潛望鏡亦未能盡美至善，最初係用兩平面鏡，一置海水面上，一置艙中，各成四十五度角，經由潛望筒，以得海面上邊之事物，印像範圍甚小，且模糊不易辨認，後以三稜鏡代替平面鏡，視界擴大，印像亦較先前清楚，現時潛望鏡分三種，一爲瞭望用，一爲攻擊描準用，一爲夜間航行用，其原理及構造至爲精巧云。

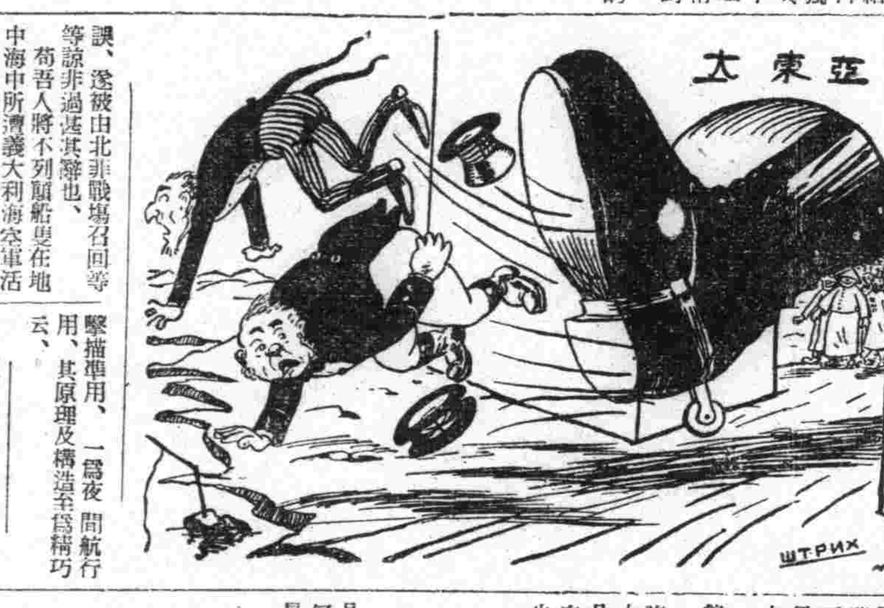

澳洲今後的動態 何·所·適·從

澳洲自歐戰發生以來，除按照需要源源供給資源與人力之義務外，對其支配，竟毫無權利可言，因此澳洲輿論對現行軍事完全操於不列顛單人與政客之手，日形不滿，故欲求將來決定作戰方針時，至少涉及澳洲者，均有參預之權。

因不列顛在敦刻克與希臘兩次戰役中，均遭受潰敗，而澳洲軍隊在上述戰場上以及北非戰役中，又無不作有重大犧牲之故，結果國內輿論頗多指摘，以致促成改組澳洲政府，勞工黨遂攫取政權，目前不列顛方面因不勝澳洲輿論之譬議，始承認將來澳軍須先獲得其政府同意後，方可遣調作戰，此種趨勢自太平洋戰爭爆發以還，愈形增加，因目前澳洲急切之任務，非爲援助遙遠之英國，而須重視自身之危險境地矣。

目前之處境又復使澳洲政治趨於某種之獨立可能性，因澳人之日常生活及其機械化之方式深受美國之影響較之不列顛本國爲大，且此種影響時帶政治色彩，對於澳洲與合衆國之接近或甚至兩國合併，亦竟認爲適宜，而於雙方均衡利益云，在已在戰事中，關於此項可能性尚少言及，以免不列顛之難堪，茲者此種可能性內實際上之需要，已在某種方式下成立，而不列顛本國亦未能藉口抗議，故日後此種趨勢或將使澳洲與其帝國走向分裂之途，而自行獨立也。

大不列顛因處於空前艱難局勢下，對於澳洲未曾徵其同意即與合衆國簽訂軍事同盟條約一節，亦祗得默認而已，該同盟條約現定澳美兩國互相援助，並使用兩國之根據地，但兩國中議將使用誰之根據地，自屬無疑，而將來不易驅逐美人之勢力出澳洲，亦顯然易見，此種發展趨勢在日本佔領菲律賓、馬來亞，與荷屬東印度完成後，當更形迫切，總之，英國依賴美國之援助，反而被迫在世界各處將其權利讓與誰家，其動態頗堪注目。

戰時點滴

最體得新嘉坡陷落意義的，恐怕要算英國了，尤其是邱吉爾。

美英東亞唯一軍事根據地新嘉坡，既已陷落，ABCD陣線，你不由壽終正寢矣，不沈的軍艦沈了，不落的要塞也落了，美英的去職，莫無過於今日。

這次大東亞戰爭，俘虜非常衆多，例如美英被俘的總督，就有四位即香港總督楊格，新嘉坡總督湯瑪斯，關島總督馬克米爾，威克島總督加華漢，但是很平均每國兩人。

美英的戰死者，更是可觀，首要人物，如馬來海戰戰死之英東亞艦隊司令長官費利甫斯大將與爪哇海戰戰死之美之東亞聯合艦隊司令長官哈特大將，均是美英極有名之一流戰將，但以一與一之比依然不失其均衡狀態。

香港於上陸後第八日宣告陷落，新嘉坡則陷落於上陸後之第七日，皇軍的進擊，誠是神速無比，造世界戰史空前記錄，亦戰術上之戰術也。

甘地領導印度展開獨立運動

聽雖甘地的大名，想大家都耳熟能詳吧？想不到這一位印度的偉大人物，偏生得瘦小如猴，體重不滿百磅，常穿着牛截衣服，赤着雙足，過着很艱苦的生活，就是他的物質享受，也和所謂偉大人物至不相稱，他那貧乏的程度，說起來簡直使人難以相信，有人這樣的估計過，將他全部的家私變賣了，也値不了七角五分錢，甘地雖窮得可憐，但是世界上有那一位富翁，能及得他那樣有權力呢？

甘地的牙齒，大部份都已脫落了，爲補救咀嚼食物起見，因而鑲着一付假牙，他對於那付假牙齒，很是保重，在不吃東西的時候，總是放在那破舊的口袋內，要吃東西時，才把它按放在嘴裏，吃完了，又從口腔內取出來洗一洗，仍然把它再放 [illegible] 候，他的兩頰老是陷進去的。

他曾肄業於英國的倫敦大學，并且還做過律師，當他第一次在法庭上執行律務與人辯護的時候，他感到十分害怕，兩條細長的腿亦不由自主地索索地抖，因此他再無執行律務的勇氣，他的律師生活便從此宣告死刑了。

甘地他覺得英政府不肯使印度獲得眞正的獨立，便極力提倡「不合作主義」，以示反抗，并喚起全印度人民，以和平手段來爭取獨立，最近甘地已宣布尼赫魯做他的繼承人，而印度追隨大東亞戰聖火下其獨立運動，也就在甘地與尼赫魯領導之下，猛烈地展開了。（天健）

【圖爲印度全國之冠的高爲十一層神之克奈大塔】

印·度·現·勢

印度古稱天竺，爲亞細亞南部三大半島之一，東臨孟加拉灣，西臨阿剌伯海，北隔喜馬拉雅山脈，與西藏、尼泊爾不丹爲鄰，西北隔蘇利曼山脈，與阿富汗、俾路芝爲鄰，面積約三百八十萬方公里。

氣候

氣候及物產 氣候全屬熱帶季節風區，一年分三季，即乾熱季，雨季，及乾涼季是也，在東部及西岸，熱季之後，即爲雨季，此時大雨連綿，洪水爲災，爲世界雨量最多（年雨量二千耗以上）之地，因之產巨大之熱帶綠森林，終年繁茂，並產多量之米茶，黃麻，咖啡，甘蔗，藍，及烟草，西北部及台地內部，比較乾燥每年雨量約在五百至二千耗之間，僅產落葉林，及灌木草地，農產以棉，小麥，鴉片爲主，但此等地方之降雨，在時間之分布極不均，有時雖至雨 [illegible] 大之旱災，印度爲世界旱災最甚之地，故其灌溉事業之大，在世界亦最著名，其灌溉工事，在恒河印度河之間者，多爲運河，而在台地內部者，則多爲堅井及貯水池，至於印度河中流，及其以東之地方，則爲每年雨量五百耗以下之乾燥地，又在熱帶森林中，大沙漠也，又在熱帶森林中產象，犀，虎，猿猴，大蛇，鱷魚，及種種之美麗鳥類，礦產頗少，僅台地東北部產煤，內部產金及寶石而已，故其工業前途無望，現在僅有手製工業及製棉工業，印度人巧於工藝，其琺瑯，寶石，製銅器，與織物等，自古有名。

物產

牛島最重要之物產，爲米，棉，麥，糖及鴉片，米因人多，僅能自給，棉則供給英，日，德，法等大紡織國，麥亦多半自給，爲世界有名之黃麻地，頗多輸出歐洲及東亞，[illegible] 多供給英國，爲英國原料所出，衣苦所需之最要殖民地，輸出多粗製品及原料品，如布疋，棉紗，帆布，米，油，種子，麥，糖，鴉片，茶，烟草，皮革，藍，咖啡，羊毛等，輸入多由歐洲及日本，有棉布，金屬器具，機械，鐵材，飲料，及食品等，英國銷於印度之貨物，最大之商港，對於歐洲者爲孟買（棉之出口）及喀剌其（麥之出口），對東亞者爲加爾各答及瑪德拉斯，其年値二千百五萬金磅，而輸入英國之原料品及食品亦約三千餘萬金磅，由此可知英國與印度經濟關係之密切，中國亦爲印度之大顧客。

住民 在十九世紀，僅人口一億，一九〇一年，已達二億八千五百餘萬，至一九二一年，約三億二千萬，爲次於中國之世界第二多人地方，其最密地，爲恒河流域與海岸地方，最稀者爲印度河中流及山地，四分之三均爲農民，多居鄉村，故人口十萬人之都會，僅三十五處而已，因在熱帶地方，受旱災，疾疫 [illegible] 者頗衆，故其人口之增殖不若其他農產業國之速也。

語言

印度自古以來，即缺乏文化上之統一，故其言語，風俗，及宗教派別極多，其言語有習系，宗教共九種，至俗之七異，更爲雜多，但在人種學上，可分二大派，其一，爲達人，爲印度之最古民族，最初分散全印度，至印度人入印之後，遂逐於南部及緬甸之山中，其二，印度人爲三千年前由伊朗地方侵入者，與伊朗人同屬雅利安系中之印度伊朗群，文化最高，巧於工業，宗教，回教，及佛教，階級至嚴，可分四級。

（一）僧侶即婆羅門教之僧侶，爲最上級之貴族掌政教權。

（二）武士一稱剎帝利，次於僧侶之階級，即初到印度時，武人之子孫，最有實權土地多爲所有。

（三）農工人古稱「毗舍」，事務勤之人民也，其最 [illegible]

（四）奴隸即「首陀」，乃印度人初來時所捕獲之奴隸子孫，一部事農工大部作卑賤職業，此等階級之人民不通婚姻，不共居住，不共食事，因之其感情上之隔閡特甚，印度難於統一多基於此。

手指凍僵不可烤火

冷天若是在室外工作，或是持物行路，手指極易被凍僵，進屋後萬不可烤火，最好是把兩手用力互相磨擦，使血液流行的快，手便會發紅發熱恢復原狀，如果這時你要洗手臉，不可用熱水洗，因爲熱水洗易使手指酸痛，甚至抽筋，非常難受，所以這時洗手最好用冷水，我們一定想用冷水，必是很涼，其時不但不涼，而反覺得溫熱，對於皮膚也有益，也可免生凍瘡。

新婚夫婦最好講求健康

初結婚的夫婦，最好不要受孕，因爲在結婚起頭的幾個月，處女一變爲婦人，應該調整她的精神，和健康，使她和於新的環境，並且要蓄力量準備她將來的責任。

有些人覺得在初結婚時，正是愛情濃厚的時候，如果交合產生的兒女，比後來所生的要寶貴得多。

如果生了一個兒女後最要緊的不當再有第二個胎，因爲她剛產生，她的精力已經不足得很，使她恢復體力，撫養她的嬰兒，有許多醫生主張，甚至離三年而再有第二胎的產生，才可使她完全恢復。

凡遺傳病，如狂瘋癲癇等這種病症，夫妻二人不應當有結合，以免遺傳。

凡夫妻有患花柳病的人，也不可結合，西洋等各國，如有此病的人根本不准結婚。

凡母親已經生育六個兒女時，沒有精力和熱望去再育兒女，所以對於身體最好講求健康。

你的收支不要馬忽 頂好每月有點敷餘

我國的家庭，大多是過着散漫生活，即便是薪水階級的家庭，也是如此，收入雖有數兒，支出却是馬馬忽忽，不研究預算，這是很不好的習慣，有句俗話說「打油的錢不買醋」，這樣做，雖然死板一點，但也頗合乎生活的規條，由這一句話，我們可以體而之大的計算一下，整個的家庭，生活費多少錢，收入多少，總叫它有些敷餘錢才對，否則一週實外開銷，便要借債，借債是多不舒服的事，預算也不是一下可以實行開的，我們無妨先以今日作標準，試驗着做個明日的預算，以本星期的開銷爲標準，做下星期的預算，尤其在非常時下，對收支更不可忽視了。

家庭

青菜的效能

亞亮

有錢的人日食山珍海味雞鴨魚肉，未見得就可以強壯身體，貧寒人不得肉吃，竟日吃青菜也可體廣身肥，正可見青菜是富於滋養的，所以我們常吃青菜，可使血液增加，身體強壯，而且據醫者的研究各種青菜都具有醫藥上的效能，所以有治各種病症的效能，我們如果能夠明其性而善用之，實在勝過藥石多多，現在僅就所知道的例舉幾種普通青菜，說明在醫學藥上的效能，以饗讀者。

一、白菜 性溫，食之有益於胃腸，又有解去酒醉的功效。

二、菠菜 菠菜很好消化，和一般青菜同有補血健胃的益處，若治腎臟病，貧血症等效力也頗大，並可治便秘症，食之則癒。

三、葱類 葱類可爲豫防熱病之食物，效大者並且可以殺菌，食之可以使身體淨的血液純良，所有患肺病的人，不妨常常進食，以之生食，有極良的效果，其他止咳，助消化，治感冒，增進記憶力等等，效果也甚多。

四、蘑菇 治不眠症，有特效，又治肝臟病，亦有偉效，又治肝臟麻痺而更可助胆汁之消化，凡在夏日，胃的消化作用不良的時候，於飯後進食一二，則不能有胃弱等病，所以在夏日中，每日喫此蘑菇，實在是無上的補益。

五、芥菜 爲香辛類之食品，其藥用價値，大抵載在藥書，其種子研成芥粉，更練爲芥子泥，展布於皮膚上，可下退紅腫，照此方法，也可治人事不省，麻痺，昏睡等症，又由種子製成之芥子油，可代芥子泥之用，芥子油之製法爲搗碎芥子，加水放置更加水蒸餾就可。

六、萵苣 萵苣生食，可以增進食慾，有清潔血液之效，又能鎭靜神經過敏，治不眠症，並且有利尿之效。

七、西瓜 其汁液可解渴，爲清涼劑，有利便之效。

八、藕 爲婦人生產後之食物，治血悶，口乾，腹痛等，其葉燒黑，浸水，喞於口中可以治口熱，熱齒痛，其花乾燥，濡以唾液，貼在腫處，有吸收汚穢的效能，又葉柄，花梗之普通藥，有解中蟹毒的特效。

九、蒸菇 與蓮根同爲生產後之食物，但妊婦不能食，自昔早已有此說。

十、韭菜 有健胃補腎除熱下氣之效，又是益腸止瀉之良劑。

十一、萊服 服萊菔子研後，食之，最適於治消化器不良及胃加答兒，這是因爲萊菔中含有糖化素的原故，此糖化素爲澱粉有效之消化藥，已是盡人皆知，又研碎其子，混在甜果汁而食之，可治咳嗽和喘息，又對於解蕎麥豆腐魚餅酒等之中毒，極有效力。

十二、冬瓜 其子有治雀斑的效能，將種子粉碎，加桃花，以蜜煉之，塗面部，則雀斑不久可退，若中鹽毒，用其種子煎服則癒，此外並可止渴利尿。

十三、胡瓜 取未熟果實搾汁，放置瓶中貯藏之可治火傷，又有清血液利尿及治汗瘡等之特效。

十四、胡蘿蔔 根部富滋養分，能治發狂及腸胃之病。

十五、蒜 能去寒濕，腹痛時食之則癒，狗咬則搾汁塗之，此種丁幾劑（就是蒜之酒精溶液），在肺病盛行的時候，服下則極有效之物，又下痢之時，與之以甜果汁相混，服下則止，夏季傳染病流行的時候，其需要更多。

十六、芹 爲健胃的青菜，需要最多，清涼的人，服之有解熱之效。

日本東京市婦女在家庭製作人形工作狀況

人造絲織品洗滌法

蕉雨

人造絲現在居然有取代眞絲而代之的趨勢，但人造絲織出來的東西，雖然沒有眞絲織的那麼柔軟與耐用，也不讓與眞絲織的東西，眞絲織品價錢是比人造絲織品貴的，但人造絲有人造絲的特點，所以現在人們大都採用人造絲織品作衣服穿的，人造絲品洗法，最要小心，因爲洗得不得法，便容易失却絲織品的光澤和破裂，如果依照下列的法子洗滌，洗過之後，人造絲織品仍能保持它原來的光澤與溫柔，而且不容易破裂的，像新的一樣。

洗滌 時下手須要輕巧，如果用手摩擦，或絞扭，便容易使絲織的衣服失去原來的光澤及起皺紋或破裂，用滾熱的水洗人造絲衣服，最有損害，並且還可以使衣服失去光澤，非但可以使白的人造絲織品變成黃色，有顏色的衣服也因爲用滾熱的水洗滌而褪色，所以洗滌人造絲織品，斷不可把他丟在鍋子裏煮沸，或用極熱的水洗，用溫和的水洗滌，是最妥當之法。

不可 用肥皂擦擦人造絲織品。

起毛，搓揉之後，再用淸水漂過，將肥皂完全漂去，必須漂得極淸而後已，如果漂得不淸，有肥皂積的地方，就會變成黃色。

免去 他，因爲衣服常用澱粉漿漿硬，容易拉裂，最好用一匙稀薄的漿水混和在一杯水裏，再加變性醇一匙，使衣服容易乾燥，熨燙時可以保持人造絲織品原有的光澤。

衣服 洗好後晒在有風的地方，晒到大半乾燥的時候，就要收下來，用熨斗熨乾，顏色衣服洗滌時尤其要當心，並且要設法使他不褪色，洗顏色的衣服，洗滌時候，宜取鹽少許，溶在水裏，在用漂清的時候，也宜加鹽少許目加一點醋，加醋在水許再的使要使顏色衣服洗過之後色彩不褪。

熨衣 服時候熨斗太熱太冷，都會燙焦衣服，太冷，又會把衣服熨成一個個褐色的印子，如果熨人造絲織品的衣服，熨斗的度須要適當的熱度才對。

人造 絲織的衣服，不可穿得十分骯髒才洗，如果稍許有點髒，馬上就洗，就可以省却磨擦的工夫，因爲人造絲織品磨擦得太厲害，容易褪色破裂，失掉光彩，人造絲織衣服如果過分骯髒，寧可在溫和的肥皂水裏，多浸一息，使汚垢浸去，這樣，比用手搓磨妥當些。

最好 在水裏加少許硼砂，以節省肥皂，因爲肥料過多，容易使白色的人造絲織品漸漸變成黃色，洗的時候，最好用搓揉挾的方法，例如領頭袖管等處，有汚穢的地方，可用手輕輕的揉擦，但不可把衣服彼此相擦，以免縮緊。

最好在未洗之前，將肥皂切碎，溶在熱水裏，等肥皂完全溶化，熱水變成和暖的水之後，再把衣服浸在水裏洗滌，切不可使衣服在肥皂水裏浸得太長久，否則人造絲織品，就會變硬，失掉光彩。

千刀菜

誰家也是不斷的吃白菜及小紅蘿蔔大葱等，但是白菜的外皮小蘿蔔的青葉兒，和大葱上的蕉絲的老葉兒，這些都是被人拋到垃圾箱，主婦們？妳要把這些東西都收集起來，能做一種很好吃的食物。

（一）先把這些葉兒，皮泥，用繩穿起掛在屋簷上，叫他曬得乾乾的。

（二）作法，曬乾後用刀切成數段放在鍋內去煮，約十分鐘取出再用刀細細的切，切這越細越好（因此名千刀菜）切好在入鍋中煮再加上少作的黃豆麵，煮成稠粥狀即熟再加葱花鹽香油少許。

吃法，有兩種（一）煮熟後即可吃美如翻黃菜，（二）煮熟後放在鍋內用少許香油 [illegible]

節約聲中 火柴代替品

火柴是我們每天不可缺的東西，吸烟升火，……及其他一切非火柴不可，現在火柴的價錢很是不方便，筆者現在告訴大家兩個代替火柴的好辦法，大家不妨來試驗一下。

（一）利用廢紙，妳們的家庭中，廢紙自然的少不了，譬如包物，小兒用過的筆記本，妳可以把它捨成紙捻，可以隨時用以代替火柴，用時是妳不用時即可熄滅，用時即可再爲燃着，就可以省去很多的洋火。

（二）利用香或廢香，燒香，現在每個家庭中尙爲不少，可以把妳們燒剩下的香燃着，並且還有香的香味，傳佈在屋中，可以除一切不佳之氣味，這樣也可以省一些火柴。

至於每日升火必須用火柴，那麼一盒火柴只用於升火，也可以用十幾天的。（燕蕾）

急·救·法 誤吞紅頭火柴

當有人誤吞紅頭火柴而發覺時，先禁其食油類（因油能溶解黃燐），然後用生雞蛋白十枚左右，讓中毒者食下，則行嘔出，如是即可避免危險，若中毒者已食油類物品而溶解時，可用解毒劑瀉鹽，一公分食下，使溶解之黃燐變成沉澱物質由大便排洩之。（馬鐘璇）

拌海帶與柿子 治·便·血

有楊玉蓀先生，染便血症二載，各地名醫及大醫院求治，均未見效，日前午飯時無意中佐涼拌海帶一盤，晚間復食柿子一個，次日即未便血，杏覺後連日服之，纏綿二載之便血，竟告痊癒，可謂幸矣，特公布報端，冀患者共知之，（涼拌海帶內只放糖醋醬油可矣）

虎骨花蛇藥酒
頭痛藥
老福順堂

百萬
證淋病與赤白帶特效藥
マムシ藥房
電話三三五五五

室內裝飾織物
日本綿花株式會社特約店
株式會社 紀昌洋行
本店 大連市山縣通大倉ビル一階 電話二－七九四九番
本店 奉天八幡町七番地 電話三－六三二六番
支店 新京・鞍山

化膿性疾患
扁桃腺炎
中耳炎
疔・癰・癤
齒槽膿漏
急・慢性淋疾等
本劑對於前記諸疾患之病原菌如葡萄狀及連鎖狀球菌並淋菌等，得由內服法而發揮硫醯胺劑之特異的侵害與撲滅作用，同時可提高患者白血球之食菌能力，而達到所期之治療目的。
〔包裝〕20片 100片
各大藥房均有經售
硫醯胺劑（化學療法劑）
攄疾兒片（ルーシル錠）
LUSIL TABLETS

精强氣壯
能期待精力橫溢的
結男兒萠－M
特性 本劑因含有男性生殖腺中之一切有效成分，故較單一之男性荷爾蒙製劑，其性質，其効果，乃有天淵之差，効驗迅速而準確，並能接連保持其强精効力。
用法 內服每天三－四片、食後服用 注射每天或兩天一次、每次一．〇公撮
三共 SANKYO
三共株式會社 本社 東京市日本橋區室町
滿洲三共株式會社 奉天市琴平町一
出張所 大連市台山町一〇〇
GENERMON-M

若素教育掛圖
我國爲非常時下所建設的國家，各方經費既感不足，教育經費也不能例外，所以對教育設施以及掛圖方面，都感極大困難，敝社有見及此，不惜微力，願對教育有所貢獻，前承民生部大臣推奬，滿洲教育資料會編纂與指導，得製成新學制下所需用的教育掛圖，種類之多，實爲以往舊有掛圖所不及，所以希望全滿國民優級以下學校，爲使教育進展與其便利，就請全國師長以及同學們，努力兌換吧！
掛圖目錄
第一號 滿洲炭鑛（露天掘）
第二號 果實種子之散布
第三號 蚊
第四號 體操大會
第五號 「サクラ」ト「フジ」
第六號 自動車
第七號 風的驅動和天氣預報信號
第八號 大豆
第九號 軍用鴿
第十號 蒸氣機關車
第十一號 亞細亞
第十二號 國芽的種類
第十三號 我們的軍艦
第十四號 滿洲產淡水魚
第十五號 高粱
第十六號 太陽系
第十七號 牧羊
第十八號 農械選棄
第十九號 蝴蝶
第二十號 野口英世
第二十一號 岩石的命運
第二十二號 滿洲產重要毛皮獸
第二十三號 熱河地方的沙漠
奉天市信濃町十七號
若素製藥株式會社

大國民運動進軍曲 完成鎭護北方大任
黑河省本部決定本年度運動方針

【黑河】協和會黑河省本部、關於康德九年運動方針、已於定例委員會中決定如左、

一、主旨

方今盟邦大日本帝國、傾注全力、而向大東亞戰爭上邁進、我國爲完遂其崇高之目的、誠有舉國力而協助盟邦之重大責務、並且本年恰當建國十週年、亦爲渴望建國運動飛躍發展之時也、尤其我省外與蘇聯相接、內其諜計謀略、益趨深甚、內則國民缺乏國家意識、民心多有萎縮沈滯、鑑於此種特殊情勢、今當局於綱大之決意下、無論相逢任何事態、亦須徹底對應而展開一大國民運動、以明朗安逸之鄉土建設爲目標、向前邁進、以期完遂本省負荷之北部鎭護之責任、

二、基本目標

隨於上述之主旨、本年度運動、繼承前年度方針、以中堅先達之會員爲推進力、確立必勝體制、對於增產防衛尤須堅忍持久、以發揮總力爲目標、主要工作要點、集中於左列各項、

一、會決戰體制之急速確立、
二、國民鄰保組織之整備育成、
三、青年團義勇奉公隊之行動訓練之强化、

三、重點實踐項目

一、國民精神之劃期的昂揚、
1、以建國十週年爲民機、國本奠定詔書趣旨證得之普及徹底、以期建國精神之昂揚、
2、徹底實施會員青年團員、及義勇奉公隊之與和並實施訓練以期强化國家意識、撲滅敵性謀略、
3、爲圖涵養防蘇觀念之徹底消滅、極力高揚旺盛之國民意識、
4、深刻休得時局詔書之趣旨、並理解國際情勢及該對應諸施策、以期高揚國民於必勝信念下協力國策之意識、
5、以機動班口傳隊等爲中心、挺身完遂前例各項之目的、
二、國民防衛力之强化、
1、使体得關於時局詔書之趣旨、徹底時局之認識、而確立必勝不敗之信念、
2、努力各種國防訓練之徹底、與國民体位向上之緣故、而增强北邊防衛力、
3、强化青年團及義勇奉公隊組織之諜報機能、而圖防諜並情報網之確立、
三、國民勤勞興國運動之徹底强化、
1、高揚國民皆勞精神、促進勤勞奉仕体制之確立、而圖勞務動員之强化、
2、特別喚起婦女青少年之勤勞精神、
3、努力職域奉公精神之作興、而圖能率之增進、
4、與勞務國會協力、徹底實施勞務監理、而促進勞務問題之解決、
四、國民生活之安定刷新、
1、圖統制經濟之理解、與對此之徹底的協力、以期物資之圓滑化、
2、振起隣保協同精神、努力增產出荷、
3、努力國民生活健全運動、並經濟倫理化運動之徹底及消費節約貯蓄增進之廢品回收、以期完遂低物價政策、
4、積極展開厚生運動、尤其關於保健衛生、及健全慰安娛樂之普及、特別努力、以圖國民生活之健全與明朗化、

協議處置敵產 省舉行第一回委員會

【哈爾濱】濱江省公署、基於昔之取締外國人營商規則、曾於署內設立指定外國人之資產凍結處理委員會、處理各種事務、今次因大東亞戰爭勃發、情勢遽變、右委員會、乃移爲處理敵性財產委員會、管理省內敵國人之事業及財產、或關於處分之事務、並於昨五日午後一時、假濱江俱樂部、舉開第一回委員會、由中島省次長以下、對當前之敵國財處產理問題、已作具体之協議矣、

謀特殊案件處理圓滑 哈高檢廳招開特高警官會議

【哈爾濱】哈爾濱高等檢察廳當局、爲謀管下各縣、旗、市、對於特殊案以緝查檢索處理之圓滑、並對特高關係應注意之事項有所指示、故於三日午前十時在濱江省長官房會議室、召開第三回管區內各省、縣旗市特高警察官會議、於法令解說完畢後、爲一般懇談迄至午後四時散始會云云、

期振興校務 開校長會議

【哈爾濱】哈爾濱市教育科、爲圖屬下各校事務聯絡圓滑便利、及指示各校應興應革事宜、於昨五日午前十時、在市四階會議室內、舉開市立各校長聯絡會議、應召各校長約三十餘、市方教育科長以下關係全員均行與會云、

教育問題！ 學生購物不付錢而走 被捕送到警署審訊

【哈爾濱】第二國民高等學生張恒年十八歲、現住於新陽區民安街二十八號、於三日下午四時許、放學回家路經道裡透籠街、丸商百貨店、購買防寒皮帽等十三件不料購買後該生忘却付欵、持物將擬外出、當被該店員警見、認爲張生係高買將其逮捕、送至新城大街分所、審訊後備文又送至道裡署審訊中云云、

十週年建國節 各地隆重慶祝

【五常】本縣建國十週年祝典委員會、鑑於歷史的光輝建國十週年紀念之佳歲、對於一切紀念行事、業經決定、決於本年、努力實施、以便表示祝賀之誠意、於三月一日、極有意義的建國節當日、並爲舊曆之元宵節、商號民戶、一律懸旗結彩、街頭巷尾、十足顯現慶祝之色彩、更在午前九時、官民人等、齊集優級校庭、舉行如下記之行事、隆重舉行祝賀式典、一、全體肅立、二、開會之辭、三、國旗揭揚、四、宮城、帝宮、遙拜、五、對建國殉職諸英靈默禱、六、國本奠定詔書捧讀七、時局詔書捧讀、八、縣長謹話、九、祝詞（鎌田部隊長）、一〇、日滿兩帝國萬歲三唱、一一、建國十週年慶祝歌合唱、一二、閉會之詞、以上式典終了後、全體恭詣五常神社前、敬謹舉行大東亞聖戰勝利祈願祭、然後始行解散、立由協和青少年義勇奉公隊等、在神社、忠魂碑、作掃除之奉仕、是由並由五常街公所主催、商民組織之秧歌、沿街遊行、歡樂宣天頗呈太平之景象云、

【鐵驪】本縣遵例乃於三月一日午前十時、招集政軍警學商各界假南門外順天國民學校大講堂、舉行慶祝建國十週年紀念日參加者千餘名極爲隆重云、

【望奎】本縣於三月一日午前十時、主辦之建國十週年、慶祝大典、領先通知日滿各機關、及學校等、屆期齊集、第三國民學校、舉行典禮、儀式極爲隆重、參加數千餘人、各持國旗、遊行市內、各商亦皆懸旗掛彩、

齊唱國歌、一種整齊嚴肅、亦足顯現國民之熱烈、並有商工會、舉辦之秧歌大會、參加慶祝熱鬧無比、於十字大街、建有數丈之高塔、貼有各種標語、及祝賀詞多種由是列隊、齊向日滿兩帝宮高呼萬歲、時屆午後一點、而行解散云、

市署人事異動 本月中旬發表

【哈爾濱】哈爾濱市公署爲期幹部人事之適材適所、俾市政得圓滑運營、將繼前次中級幹部人事異動之後、於最近第二回人事異動、聞目下在關係當局斟酌中、將期於本月中旬頃發表云、

昂揚戰時下青年精神 同向聖戰完成上邁進 牡市舉行青少年團辯論大會

【牡丹江】建國十週年慶祝行事之一、青少年團辯論大會、以昂揚戰時下青少年層對時局之認識、而發揮堅强之決意、向大東亞聖戰完遂邁進、牡丹江協和會市本部、青少年團統監部、並東滿報之共同主催、於八日午後一時起、在舊市街英國民優級學校講堂、盛大舉行、參加團體爲協和會職場分會、地域分會、農村分會並學校青年團員中、選拔優秀份子、登壇雄辯、茲將報名參加者氏名及演題誌左、

省公署分會劉佐卿「建國十週年與青年之覺悟」
西區支部李映華「大東亞戰爭下與青年之覺悟」
北區支部陳國禮「建國十週年與青年之覺悟」
滿鐵分會刁國礼「大東亞聖戰下國民應有之覺悟」
市公署分會劉雨章「大東亞戰爭下與青年之覺悟」
南區支部姚連驥「大東亞聖戰下皇軍必勝之確認」
南區支部劉華軒（未定）
〃 張紫運「戰時體制下婦女應有之知識」

審查委員長 習市本部副長
委員 谷市本部副長
〃〃 劉東滿報編輯局長
〃〃 高協和會省本部參事
〃〃 金市行政科長
〃〃 孟育英校長

每名限辯論時局、十分至十五分之程度、對一、二三等各一名、由委員長授與賞品

膠皮鞋白糖 已開始配給

【佳木斯】市民期待之膠皮鞋、膠皮水襪子、白糖等類、現已大批輸入本市自本月五日起、至十一日止實施配給方策、對五眼鞋配給、改變從來之配給機構、此次經由班組配給各戶、白糖仍照前配給量每人五十瓦云、

不顧人道逼良爲娼 紅顏薄命投所求救 現社會一角掙扎劇

【哈爾濱】少婦關秀英年廿四歲、山東池平縣人、現住顧鄉屯天和街門牌三十號院內、於十八歲時、配夫同鄉曲寶貴、因感情不良、於二十歲時、脫離夫妻關係、嗣隨同鄉王某來哈、因生活無着遂與王川仁者（三〇）姘度、王某居心不良、擬押彼於■妓館爲娼恐落苦海、乃投國際救濟所請求收留云、

牡省設立製氷會社 解決需要者之困難

【牡丹江】市公署鑑於本市夏令一般市民所用之天然氷極不合於衛生、而飲食用之人造氷、則須由哈爾濱等處輸入、因運費及損失之關係、價値頗爲高昂、且有種種不便之處、現在市內人口節節增加、夏令氷之需要日多、由昨年來曾計劃設立製氷會社、經與生活必需支店協議之結果、決定設立牡丹江製氷會社、（假定）由生必出資卅萬元、市公署出資十萬元、以十五萬元建築房舍倉庫預定四日解凍後、即行施工云、

交通難解決 新車已開駛

【牡丹江】本市交通會社之代燃車、因多期運轉之困難、每日出車極少、致市民感覺有非常之不便、頃以春暖期已至、市民利用代足者、自必激增、爲緩和交通上之困難、前次決定增購新車十五台、昨已運到三台、開始運轉、目下由太平路至第二新市街之路綫二台、市內披河間四台陸軍病院一台、共計七台、於本月十五日頃、新車全部到齊之後、將從復市街各路線、一齊開始復舊運轉云、

光輝於歷史
淋疾 最高級 化學療法
方今之世 醫學發達 而新藥續出 遂宛若雨後春筍 盛則盛矣 然徒使患者於取捨去就 茫然不知所從 此種現象 殊非大衆之福利也 「脫爾滔淋」片 以鶴立鷄群之勢 久爲淋界所景仰 自發售以來 所經救癒之人 難以數計 其超越的殺菌 消毒 鎭痛三大作用 蓋已達於治淋藥之最高理想……故「淋疾則脫爾滔淋」之呼聲 早已廣聞於中外矣
【包裝】二〇片 一〇〇片 五〇〇片
製造 塩野義商店 大阪市東區道修町三丁目
塩野義藥品株式會社 奉天市
塩野牌 脫爾滔淋片
ST-Y3

哈爾濱道外正陽十四道街
老福春堂藥房
・本堂出品四種靈藥全滿馳名・
劉氏樂仙膏 專貼婦女經血不調諸般病症
劉氏養血保坤丸 專能調經養血 行經腹痛
劉氏金丹 專治咳嗽痰喘 五勞七傷
劉氏金剛藥片 專能扶陽固精 夢遺滑精腰疼 腿痛各等腎寒 腎虧最有效
「外埠各省城鎭均有經售」

驅梅聖藥

新・斯必類如神、即武田特製之驅梅聖藥、一般簡稱曰新・斯必此劑之品質純良與臨症上之並無危險性質、莫不堪以保證、良以新・斯必之所有售品、俱曾經極嚴密之化學檢查動物試驗並多數之實地臨症考察以後、始行發售故敢大膽推選、以利梅毒治療、敬希醫家患家認明武田老牌、免招意外不測。
【包裝】壹號至六號 各有壹管及拾管裝 各大藥房均有經售
（ネオ・スピラルゼン）
2—23
新・斯必類如神

入院隨意
郭氏醫院
內科 小兒科 產婦人科 及其他一般
院長 郭文高
電話四一三九三一

杰茂農場電力孵雞部
紅白色 初生雛 中雛 分讓

北京 顧光社
北老伶四小旦名之一青衣 宋德珠
京工王瑤卿 傳親君和 李
顧得意 高慶奎 曾
光刀馬 子弟
社高足花旦
（夜戲）三月八日 全部
鐵鏡公主
由金龍灘四郎雙會八招親宮代盜令准回止
挽留北京顧光社宋德珠臨別表演最後兩天

天光電影院
六日上海有聲巨片
七日 黑衣盜
八日 鄭重 張翠英 主演
演
請注意 下期

金城電影
六日七日八日 三天
華成公司出品古裝民間故事
新版 玉蜻蜓
談英 孫敏 主演
再期予告 上海新片

光明電影院
三月七八九十日四天
國華影業公司最新出品
後集 紅杏出牆記
周曼華 白雲 主演
下期預告 玉潔氷清

奉天北市場
中央戲院
富連成文興社 全体登台
二十二日早場 換金斗 晚 紅陶山 北天門 嘉興府 穆柯寨 探寒窰 四本封神榜
廿三日早場 訓子 晚 花園 白草山 鴻鸞禧 甘露寺 虹霓關 魚藏劍 五本封神榜
廿四日早場 孝感天 晚 羅四虎 御碑亭 安天會 十三妹 雪盃圓 五本封神榜

預約分讓 初生雛 哈爾濱白色萊克亨 中雛 大量育成廉價分讓 初生鴨 鷄飼料 藥品
空前創擧 秘術公開 人工孵化技術研究員募集 設備簡易 出雛量大 最短期間 保證成功
三一養鷄場 電話二五七番

三蝠牌止咳藥片
現在的天氣逐漸的冷了 您的咳嗽病又犯了嗎 請您不必猶預快快購買三蝠牌止咳藥片服用吧
三蝠牌止咳藥片是治咳嗽病的急先鋒是化痰潤肺生津理氣的神妙藥患者諸君快購用吧
總發賣元 滿洲製藥株式會社
全國各大藥房均有代售

咳嗽多痰 感冒傷風 無痰乾咳 知蜜子聖 難能可貴 用後方知
痰多咳嗽，速服本品 隨服隨癒，諸咳皆止
天氣不常，最易感染傷風咳嗽，尤其兒童爲甚，抵抗力薄弱，且服藥困難，治療需時，倘改用「知蜜子聖」則可短時治癒，味美易服，兒童無不愛之。
主治 ⊙化痰止咳 ⊙流行感冒 ⊙喀痰困難 ⊙氣管枝炎 ⊙痰喘乾咳 ⊙肺癆咳嗽 ⊙傷風咳嗽 ⊙百日咳等
包裝 五〇公撮 一五〇公撮

奉天市大和區青葉町十一 田邊藥品會社
知蜜子聖

北市場 雲閣電影院
今天貢獻上海新片
演期 六七八九十十一十二日七天
藝華公司傑作古裝武俠香艷巨片
鐵弓緣
李麗華 梅熹 精心主演
即京劇之鐵弓緣
這般客與那般客不同！這般招待與那般招待不同 有趣
比舞台上表情逼眞 比舞台上佈景堂皇 服裝豪華 場面偉大
臨時優待券本日有效

亞洲電影院
演期 由六日起至九日止四天
加演滿映新聞
看了此片可以知道滿洲國電影的實力 看了此片可以認識銀幕藝術的偉大
滿庭芳
王麗君 孟虹 隨尹輔
顯示天性之愛的偉大！！ 闡發互助精神的美德！！
滿洲映協會出品
下期 上海新片

光陸電影院
演期 由六日起至九日止四天
加演滿映新聞
看了此片可以知道滿洲國電影的實力 看了此片可以認識銀幕藝術的偉大
滿庭芳
王麗君 孟虹 隨尹輔
顯示天性之愛的偉大！！ 闡發互助精神的美德！！
滿洲映協會出品
下期 慾焰

南市場 國際劇場 GEKIJOO
電話二一六二一番
一萬日場 鳴人日場 驚讚擁滿 人齊賞座！！！！
南市場
公演日期 三月七八九三日
李阿毛
歌舞滑稽劇團 銀寶怪物 尤光照 領銜
同時電影…… 長期優待券本日有效 特別優待券有效
更換新的歌舞節目 更換劇目 李阿毛自討沒趣
下期預告 完全新版 貂蟬
電話(二)一六二一番

官民一體共行愛路 防止事故厥功頗偉
時局愛路中會舉行盛況

約長一萬餘公里、亘於滿洲國之鐵道、均需由官民一體、共行守護、其中愛護團員之烈烈愛路精神、對於不逞者接近、及防止各種事故、察有偉大功績事、乃確爲大可稱讚之事也、至於永渡平安旅途之旅行者、尤不應忘掉、繼於愛路精神之彼等愛護團員所有之勞苦、奉天鐵道局、奉天鐵道警護本部、爲徹底大東亞戰爭下之滿洲國立場、及對於愛護團員、强調決戰體制之心意、兼使共榮圈之一環滿洲國民之自覺、爰招集此等愛護國中堅分子四百名、五日於陸軍電影院、舉行時局愛路中會、其儀式、首向日滿國旗敬禮、遙拜皇居帝宮、對於戰歿將兵及日軍勇士、舉行一分間之默禱、開式詔書奉讀訓諭朗讀後、有路線附業課長之訓示及門野愛路係長之代表全體暴恭宣誓、如後、旋即移行康德九年度之愛護團及團員之表彰、閉式後、放映上海電影、及愛護演藝、甫至午后四時、於盛會中即閉會矣、茲誌雞南台團長之宣誓文如下、

宣誓

大東亞戰爭、勃發以來、盟邦皇軍赫赫戰果、當此輝煌戰捷、正逢我滿洲建國十週年之佳節、於茲開催昭和十六年度愛路中會、我等被選參此中會、實沐光榮、並感戴、拜聞大詔捧讀、且承厚意懇切之指示、實同感之至、今後隨大東亞戰爭之進展、共榮圈之確立、而北方之鎮護、愈顯重要、痛感我愛護團員責任、益感重大之秋、吾等誓願、遵詔書之趣旨、訓示暨下愛護團員、指示一切、徹底理解、並實踐躬進、愈益振作愛路精神、以期挺身愛護鐵道、以上敬謹宣誓、

發揮愛路精神 獲得光榮表彰
在奉天表彰者氏名

五日在奉天城內光陸電影院舉開之時局愛路中會席上、由佐藤鐵道總局長贈呈感謝狀並記念品而受表彰之模範愛護團及團員爲左記團体六、個人六名、共發現上行線護輸軌條折損、枕木亦上、適第七〇列車驀進而來、周君乃盡萬策中善行者之個人、有瓦房店愛路班田家愛路分班團員周利業者於康德[illegible]過鐵道、前往汲水之際、應急措置、而搖動其帽子、與團巾、於是地于鈞一髮之際、乃能防止事故於未然、又奉天愛路班裕國分班馬三家愛護團分團長李宏達外三十二名團員、於滿鐵驛於奉山線輸送之重要而新設裕國驛之題、率先努力奉仕、有多大貢獻外、竣成後並協力於線路之巡察、鐵道補修作業等、又得知驛前道路、乘降客經此非常不便時、復自動的開設並發揮愛路精神無遺、

團体表彰

△瓦房店四路班南台分班 南台愛護團團長裴鐵以下十二名

△奉天愛路班亂石山分班 範家屯愛護團團長崔秀午以下十五名

△瓦房店愛路班九寨分班 九寨愛路團義勇隊長閻玉善以下百三十名

△奉天愛路班裕國分班 馬三家愛護團分團長李宏達以下三十二名

個人表彰者

△瓦房店愛路班分水分班 虎庄屯愛護團團長馬興武

△瓦房店愛護團田家分班 田家愛護團團員周利業

△奉天愛路班虎石台分班 虎石台愛護團分團長關文漢

△奉天愛路班鐵嶺分班 大連花泡愛護團義勇隊隊長楊德清

△奉天愛路班鋼家子分班 孫家樂愛護團團長島國相

△瓦房店愛路班大平山分班 大平山愛護團義勇隊員游[illegible]

新京大會表彰式
受表彰者二十五名

【新京】我國建國當初、凡百事業、均各頹靡不振、亦不過、幾多阻礙、如土門嶺、城匪猖獗、切斷列車或一般不逞份子拆損軌道或軌上、諸如此類、滋石塊於鐵道行之事識不勝計、淺因愛路運動之活躍、愛路團隊員之努力、人民漸有愛路知識、鐵路運營乃得圓滿進行、雖國內發生重大事故亦綿不致鐵路遇轉、少受障碍、客年國內流行百斯篤時、鐵路運營、猶能圓滑如常者、成以愛路隊員竭力各車站防衛之所至、此外愛路團體或個人之精神、誠實足表現愛路精神、每逢動員訓練、及實際工作時、不辭艱苦、奮力勇爲者、頗不乏人、新京愛路班擬對此等愛路實績優良、而堪爲他人之模範者、而以表彰、是故當局將於愛路大會中對下列愛路隊員加以褒獎、大屯分班、王金鈴、范家屯分班、賈心田、劉房子分班、李本初以下八名新京愛路隊原利成以下二十五名云、

（寫眞說明）國境日滿各部隊對於北邊鎮護默然挺身之[illegible]、全滿商工公會首腦者、編成「國境部隊慰問團」五班、已於六日午前八時五分（第五班爲午後九時）由新京驛出發携帶慰問文並酒肴料赴向現地（圖即新京驛發之一行）

第卅七次陸軍紀念日 全國即盛大展開行事

【新京】我國之建國、往年、業於四千三百萬國民獻誠、而昔宮前殿、經過盛大展開、而目前呼應中、使我大東亞共榮圈內、所有民族、均堪潛心獻誠之友邦日本之第三十七次陸軍紀念日（三月十日）此日乃日本帝國、使大東亞民族、得以脫去歐美人之壓迫、於三十七年前、以亘大之犧牲、得奠八紘一宇之基於緒中之日也、今東亞戰爭正酣、英美已淪沒落之機、該紀念日之來臨、實足促進我大東亞民族一致團結、驅逐强敵之堅實精神、我國政府爲期全國國民能體察該日之價意、各盡後方國民赤誠、衷心感謝我國盡忠之皇軍將兵、決定於紀念當日、全滿各地一致展開、盛大紀念行事、以資紀念友邦偉業於永久、國都新京於協和會首都本部市公署、鄉軍、國婦等各機關共同主辦、於紀念日之前一日（九日）由各學校、並其他團體實行勤勞奉仕、將新京神社、忠靈塔、忠靈廟、戰跡、海軍議忠碑、他人無名戰士墓、兒玉大將銅像等陸軍紀念地域、加以清掃、十日午前九時四十分起、除於新京神社前執行皇軍戰歿將士慰靈追悼會、皇軍戰歿將士慰靈祭、午前十時以汽笛爲號、國都五十五萬市民、一齊對戰歿將士敬誠、感謝默禱、當日並有感謝大會開催陸續將士、東於三中井、寶山、振興合各百貨店舉開大東亞戰爭照片展覽會、午後七時復於紀念公會堂舉開演講會電影會云、

奉市義勇奉公隊 當日行事已擬定

關于三月十日第三十七回陸軍紀念日之行事、已決由在奉日滿各部隊、鄉軍省市、協和會、及各機關全般出動、實行以民間組織於市內防衛第一線、共任務極占重要性之奉天市協和義勇奉公隊、亦決於是日實行大規模之動員、參加各機關之合同紀念行事、又該隊當日之行事、大抵如下、午前八時、全隊員於奉天神社境內舉行集合、報告祭、對在午前九時忠靈塔境內之臨時招魂祭、由副總隊長以下隊手一名及護衛五名參列、復更參各機關團体合同之分列式、以山內中將爲觀閱官、舉行分列式、發揮義勇奉公隊之偉容、面目以示其强力云、

中學校留學生 定期首途赴日

追隨留學於日本之大學專門學校、已行赴日之本年度留日學生之後、就學日本中等學校之赴日留學生、此乃爲入於東北地方各工業學校之滿洲國派遣之國民、優級學校畢業生十五名、及應東亞育英會（德名日滿文化學會）之招募入於各師範學校、中學校、高等女學校之男女十一名、此等均爲全滿各省所選拔之英才也、又該二名、於民生部奧田嗣教學官引領下、定於廿三日午後二時半、自新京乘車出發、經由大連赴日云、

設定學校林
省方將開協議會及講習會

設定學校林、以資紀念國建國十週年記念事業之一、茲者、奉天省文教當局、爲謀計畫植樹之實踐、森林愛護觀念之涵養、乃擬積極從事實施、是以近將與各關係機關及學校間等會合、對學校林經營管理、設定地、苗木供給等全般事項、加以協議懇談、就中更爲普及造林知識、復舉行講習會、茲將其協議會與講習會之實施日程場所概要等誌之於後、

學校林設定協議會、由民生部、興農部、林野局、地政總局、各市縣林務、文教、地政、學校等關係官出席、對以下事項加以磋商、

一、各中學校學校林設定之現狀、

二、學校林設定範圍及基準、

三、城市所在學校之共同學校林設定、

四、設定地、設定位置、

一、對國有林野、公有林野、國有地、公有地之設定、

二、對私有地之設定、

五、苗木供給方法、

六、設定方法、

七、經營管理、

八、經費、

九、各市縣學校亦設定委員會之現狀、

至學校林造成講習會之實施、其講師及題目等、尚未完全確定、至開催地及出席地區市縣別、則已決定如甲、於遼平縣龍岳城衛開學開者、爲三月九日起兩日間、出席市縣爲遼平、海城、遼陽、復等四縣、遼陽、營口等二市、乙、於撫順市所舉行者、自三月十二日起、亘兩日間、出席市縣爲奉天、撫順二市、遼陽、撫順、本溪、興京、遼中等五縣、丙、於鐵嶺所舉開者、自三月十三日起、亘兩日間、出席市縣爲鐵嶺市、鐵嶺、新民、清原、法庫、康平五縣、

省對配給問題 昨開整委會議

奉天省公署經濟當局、爲調達活爲辦事實、討謀石油、砂糖之配給適宜、與本年度之物動計畫確商、特於本月六日午前十時起、在省公署會議室、舉行懇備、對以下事項、一、石油、砂糖之配給關係事項

統一人絹製品價格 決令貼附查定證紙
自十一日起首自瀋陽區實施

奉天省工商科、關於絹、人絹、造絲交織製品之規格與適正價格之統一、招集專門家二百餘名、加以慎重審查、遂對於第一次實施區域之瀋陽區、定自月之十一日開始貼附查定證紙、即對於某一種之物品、制定規則與價格、貼附查定證、購買者即依此查定證、對於品質、價格諸點、可以放心購買、又各店舖、今後無此種查定證之物品、乃爲不正品、警察當局即予以沒收、希特別注意爲要、又其全之各區、將如左記之順序實施之、北關區、東關區、大東區、大和區、敷島區、小西區、朝日區、鐵西區、皇姑區、

調查我國躍進史跡 林情報官一行來奉

爲迎接滿洲建國十週年佳年之日滿兩帝國全國民、已盡心瞻仰建國之顯著之新發見、親邦大日本帝國爲公開我國之聖業及建國十年之躍進狀況起見、決於首都東京舉行滿洲建國十週年紀念展覽會、于關資料之蒐集、已決由日本八大百貨店宣傳部長等擔當、一行於情報局林情報官率領之下、七日已安然到奉、於午後一時在公記飯店、與滿洲百貨店奉天支部溝通聯懇談、又一行談述如次、

滿洲建國十週年之躍進狀況、已震驚世界、與滿洲具有一德一心關係之日本人、實不勝欣喜之至、今日本已面於非完成大東亞之戰爭偉大聖業不可之狀態、故非與滿洲各位共同努力不可、所以彼此須持有正確之認識、如迄今向有不知、滿洲之真相者時、正可趁此機會、求其徹底也、吾等一行、大抵調查[illegible]

國都旅館業者獻金

【新京六日電】爲對關東軍表示安居樂業之感謝及我等之國土防衛之赤心起見、國都之旅館組合管下六十餘家之業者決特由去年九月至十二月及四月間收入之一部充飛行機獻納資金、而業者之赤誠已超過豫定額二千七百餘圓、總額達六萬六千二百八十八圓零五分、故六日午後三時決由代表五味武太郎氏及其他三氏、向關東軍恤兵部出頭辦理獻納手續云、（圖即旅館業者之獻金）

棉花多收各村屯長 特編成國都見學團

昨年度之棉花、洋麻、因天候良好、與關係者之非常努力、生產收貨、均票預期以上之實績、棉花會社鑑於此事多賴村屯長之積極的協力與現地指導員之不屈獻身的努力、爲感謝慰勞之、對此次棉花洋麻耕作優良村屯長及指當技術員百二十名全衛後、編成國都見學團、三月六日午前十時、在奉天興亞會館舉行結團式、由澤田常務、三宮理事致辭後、贈記念品、其國都見學日程如左、

三月七日午前十一時訪問興農部、由興農部大臣、講話、繼開懇談會、午後六時在國都飯店開懇談會、同八日乘觀光汽車參觀市內、

建國十年國都今昔觀
本報記者董伯光 （六）

以便不使像人身脈管似的交通網、有一處不能暢流、而會發生障礙、最後協議的結果、便是修建電鐵、開通電車、首都的交通難、在去年十一月從電車開通起、就入于緩和的狀態了、不過首都沒有一天不在發展、利用交通目的、也是一天跟着一天驟多、在有固定路線的行車輛附近的住民、固然可以利用電車或公共汽車、在相反的一方面、不能利用電車或汽車、又有馬車和人力車、三輪車也跟着紅起來、據說現在感到三輪車的不足、最近便有增加的可能、市內的經濟和厚生關係的事務、也是有着很大的進展、不過不想再來介紹、設若詳細寫起來、一定要更加估去許多的篇幅、且多是數字的比較、而經過測乏味、然而我們在腦際裡、也總會想得出這兩個部門的發展、也是迅速而顯利的、

教育的關係、也是複雜得很、依着次序憶記服標的寫起來、一定很沒有意思、關于教育這方面、却得到市署教育科黃先生的細忙、將親身經驗過來的事情、向記者述說出來、這一定是真實而且不空洞的、黃先生從〃市政公署〃時代、就在教育科裡服務、所以當談起當初教育的情形、便樂回憶起多少年往事、沉靜而親毅的說起來、〃在當時不祗國都是一個小、教育更是五花八門、廢有一點整齊的樣子、那時有吉林省城設立的學校、有北鐵設立的學校、還有私人和團体設立的學校、附屬地裡還有公學堂、他們都各自爲政、各學校的程度、也是良莠不齊的、市政公署成立之後、對于教育便不能輕意忽視、首先在大同元年五月接收了吉林省長春模範區小學校十九處、大同二年、接收吉林省立兩級中學並附屬小學、和女子兩級學校、康德二年、接收北鐵學校、鐵子兩級學校、五年又接收私人設的自强小學校、治外法權撤廢時、公學堂也移過來、從大同元年起、直到康德五年、市裡的教育行政、便算一元化了、記得那時十九個小學校、共有五十班、現在已經擴充到三百班、這固是像飛樣的進展、至于國都如今的雄偉壯麗、和以先比起來、簡直有天壤之別、倒不敢信、從前荒蕪的城色、便是國都的前身呢、話終了的時候、附上一縷感慨、黯然對于國都的建設的迅速、是表出十二分驚奇和欽羡的、

五、尾聲＝爲國都祝福 這六回的國都今昔觀的稿子、因於去很多篇幅、登載建國十週年國都今昔觀的稿子、因于題目廣泛、而且國都的發展、像一棵松樹、雖然有起數年月的年輪、然而還每一個紐織、每一個莖、都非獨立著出的、所以要寫這棵樹枝葉的繁茂、就不能撇卻根幹不顧、要寫根幹的粗壯、也不能忽視每一個葉子、無時不在努吸收空氣和陽光來作全身的營養、若是都爲起來的時候、那麼每一天都有每一天的發展、而不是突然、驟然、國都的發展、也正像這樣子、所以今昔觀、也不過說些過去長春些許的依影、和國都如今底的情形、給讀者一個渺小的印象而已、自己從第一回看到末尾、也找不到滿意的實的材料和些簡明扼要的介紹、最好希望給讀者一個渺小的印象也許都不可能、慚是引爲十二分慚愧的、

王當建國十週年、各地方都擧起慶祝的呼聲、王道樂土、萬民樂業、已頁實的表現出來、而大東亞裡、美英的殘勢、又將被日本全軍一掃乾淨、東亞新秩序的建設、和國運隆昌、那是可想像得到的、國都當然也要隨着國運的隆昌發展、到無邊年際、在今昔觀終了的時候、借用十二分的熱誠、爲國都祝福、願意國都每一天都有一個新面目露出來、像剛昇起的旭日、前途是遠大的、（完）

奉市教化連絡會 將開設立籌委會

伴隨大東亞戰爭之進展關於槍後戰時體制所有部門、皆在强化擴充、尤其覺悟長期戰並驅於一般國民之精神方面、以備將來之諸局進展之教化訓練、成爲現下之急務所以於中央以國民教化運動之中樞機關、設置國民教化委員會、基於其指示地方別自設置國民教化連絡會、以期於現下非常時局世界狀勢、大東亞戰爭之眞意義、防衛觀想、其他一般社會問題等之普及徹底、而奉天市基於中央側之指示、急速設置奉天市國民教化連絡會、協和會及其他各教化團体宗教團体等相連絡、急於準備於十一日午後一時由鄭市長以下保員、並協和會及在奉各教化團体宗教團体代表等七十餘名參集、於市公署大會議室開催設立協議會、依中央之指示、關於教化連絡會之運營方針等、設立各方面之意見、交換協議云、

幼童流落奉垣 被警拘獲待領

建國十週年之躍進、史蹟後、即行歸國云、

童、本籍係年僅十三歲之幼童、其父職興國素以經商協業、因之家業境遇稍裕如、客歲職興國經商遠遊大連、家中僅餘孝賢及其生母叔嬸等、家人期待孝賢向學之念頗殷、遂入學校、遍迫求學、孝賢天性好動、賓翫雖甚聰慧、然用非其所學校功課、殷聚、家中逼迫又甚、因之[illegible]客冬多[illegible]之今日、乃[illegible]一帶、行竊未久而前曾在大和區[illegible]遂被捕、經數日拘至署內、司法當局嚴詰之下、乃得以上詳情、除飭函通知其家屬外、並施以護送云、

慶祝建國十週年
舉行精神作興禁烟大會

建國十年來、極可紀念之一、爲戒國煙片斷禁政策、且下因[illegible]之鉅減、當資實[illegible]之完成、已收驚人之實績、當茲萬有第二建國意識之建國十週年、又逢大東亞戰捷之秋、爲確保人的資源完成高度國防國家、拔本塞源之鴉片斷禁政策、實爲當前之急務、是故禁煙總局、市公署禁煙科暨關係當局特際此佳期處於本月十二日、六時兩場、於協和會館午後二時、舉行建國周年精神作興禁煙大會、省公署姚禁煙科長之禁煙講話、有唱歌及舞蹈、聽者入場僅收整理費三角、戀者持吸食證可免費入場、回憶百年前英美爲侵略東亞、用鴉片戰爭之仇之時、不僅此東亞民族應起打倒英美之際、帝望國民一致奮起、力協力要職、且望[illegible]人云、

昂揚東亞大會意義
募集標語

當茲光輝之建國十週年之際、已決於今夏八月在國都新京開催東亞競技大會「建國十周年記念慶祝行事」包含日本、中華民國、泰國、安南等東亞諸邦、展開燦爛之體育運動大會、建國十周年慶祝體育行事中央委員會、以爲昂揚本大會之意義起見、決以左列要領募集標語、

△趣旨＝本大會內當光輝之建國十週年、故聚集日本及東亞共榮圈諸邦代表舉行、以體位之向上、謀各民族之友愛與親睦、以資促進東亞諸國永遠之友好親和、大會決於八月上旬在國都新京舉行、在舉行之前、決向一般募集徹底表現本大會之趣旨之標語、例如去年日本明治神宮國民體育大會之體力報國者、以資以標語昂揚本大會之意義、

△規定＝用語、日語或滿語、

△用紙＝於官製明信片一枚記入標語一種、

△制限＝一人可作數題應募、

△接受地點＝新京特別市民生部內大滿洲帝國體育聯盟

△審查＝建國十周年祝典中央委員會

△發表＝除對當選者通知外、並於報紙發表、

△賞金＝選定日滿語各一篇、贈與國幣五十圓、又對於未當選作、當斟酌決定酬謝、佳作

決戰之聲

東關區公署事務長 牛德山氏

大東亞戰爭、截迄今僅及三月、已獲定了全局的勝利、獲得緬甸的勝果、西南太平洋方面、被英美所壓迫的民族、都被友邦解放出來、得已重見天日、此後東亞十億人民、本着一心一德之宗旨、協力至終、以期共榮共業確立、共同幸福、但是英美雖然嚇敗無恐再想困獸之爭、我國同胞茲當此時須克盡後赤誠、凡我有物獻資源、和心的主宰、要應當獻國家、强化槍後的實力、俾堅戰目的早日達成、新秩序建設得竟全功、全元主義的英美、必遭漂無疑、茲逢建國十週年、與盟邦上演發恩詔、澤及卵內、恤及流離、凡有血氣者、無不感泣、語云、皇恩浩大、無聲難銘、仰企鈞天、無任瞻戴之至、

普及滿系武道國技 各地分別指導

【新京六日專電】武道協會、依於和久田、八尾兩體育指導下、縣來即於日系國民學校之先生、舉行講習會、努力普及、雖收有相當效果、但今後於滿系學生、亦以斯道普及之、既於二月二十三日、指導吉林第六國民高等學校及新京亦於三日、於大和大街國民學校實施、復於五月三日起、由德於齊齊哈爾、牡丹江、佳木斯、奉天、安東、錦州全滿各地舉行講習會、對於滿系學生、以鍛練技術與鍛煉有健體力與氣力云、

滿洲國官吏行政官試補及技術官雇員採用考試廣告

一、招募資格 1、十八歲以上二十八歲迄之身體强健、品行方正、志操堅固、身元確實之滿人 2、國民高等學校並同程度學校以上畢業者 3、能通解日語滿語者之者

二、考試日時及場所 1、三月十一日 三月十二日 午前九時三十分 於奉天省公署 2、三月十四日 三月十五日 午前九時三十分 於吉林省公署

三、招募手續 應試者於考試當日持筆記具並親筆履歷書（貼附最近撮影之半身像片）身元保證書於考試開始三十分前到考試場所出頭

四、考查方法 口頭試問及筆記試驗（筆記試驗即國語、數學、常識、東亞史、滿洲地理、作文、常識）但對於官行國語、數學、常識、筆記試驗並口述試問對雇員行算術作文、常識、口述試問

五、身分待遇 1、採用考試及格者任用本省委任官試補支給月俸六十圓以上而依各人之年齡、學歷及履歷等而決之 2、採用者自現住地赴任時支給所定之旅費

滿洲國東安省委任文官考試委員會委員長 畑勇三郎

失照聲明 敝人原有焦國富頭名財政部執照一張坐落濛江縣大甸子珠子河南熟地一段計二晌五畝東西至李姓南至河滿北至大道於康德元年二月十五日因失火焚燒除另呈請補發外特此聲明作廢 濛江 焦永山

失照聲明 敝人有荒地一段坐落濛江縣第四那爾轟正溝身河南北至本地計地十六晌因由濛江鄉往甄南途中丟失除請補發外謹此聲明作廢 劉鳳岡

緊要聲明 啓者茲有已故姊婦李氏攜其前夫之子李福存寄居敝舍現因行爲不正恐在外有招搖撞騙事倘有在親友處挪借及其他不正行爲敝人概不負責特此登報鄭重聲明 敷島區厚生街三段二號 田萬富啓

失照聲明 敝人價買陳美頭名濛江縣公署執照一張計地六〇畝坐落濛江縣第四北山坡於民國四年十一月一日被匪搶失除請補發外特此聲明作廢 濛江 陳紀連

掯名無效 啓者朝陽周鳴岐私掯文契謂房玉富將伊坐落潘家窩堡家西熟地貳拾五畝賣與伊管業並將敝人之名義添寫加入除用郵政通知不承認外理合登報聲明作廢以昭核實 王富瀛 武鳳山 羅朝桐等謹啓

募集會計主任兼監督 一、滿系男子 年在廿五歲以上 二、月俸 優待 保證人 二名需要保證金 注意拒決電話介紹 合資會社 奉天輕便交通社 大和區紅梅町八 電話三六六八二

求租滿人宿舍 希望於鐵西方面能收容二十人住宿者設若出售時亦可希向左記通知可也 奉天市鐵西區裕工街二段一號 滿洲東京電氣奉天工場

募集 一、旋盤工、仕上工、及見習工各十名 一、店員一名（通曉日本語 不限年齡）希望者於每日午前至左記地址接洽可也 奉天市朝日區義光街六段三八號 康德工業所 電話（二）五七六八番

懸賞遺失 逕啓者敝人於本月六日晚八時四十分許在奉天驛前千代田通不愼遺失紅茶色皮革包一個內有重要文件如有拾得者務希送交左記地址定當重謝特此聲明 奉天驛前若松町 福順客棧內 遠大鐵工所啓

至急募集滿人女工手 一、年齡 自十六歲至二十歲 一、資格 身體健康無病者 一、員數 五〇名 一、待遇 優厚本人來談時當面決定之 一、募集期間 自康德九年三月十八日至〃三月廿七日 有志者請速來左記地址接洽可也 奉天市大和區春日町十三號 滿洲武田藥品株式會社 電話（三）四六二二・五八五八

認可號數第三八號

淋濁淨 治下淋白帶尿道熱痛刺瘍魚口便毒府瘡均有特效 每盒二元 每打廿元

育肺寧 治各種咳嗽痰喘肺病吐血胸肋疼氣短身瘦自汗心跳 每盒二元 每打廿元

嬰兒友 治食火吐瀉感冒咳嗽無病常吃免疫身强有病多吃立時痊癒 每袋六角 每打六元

育坤寧 治月經不調赤白帶下肝氣下寒胴腹服疼虛勞不孕無乳均效 每盒二元 每打二十元 奉天北市場大茶園南邊 天慶堂發行

注意 本社廣告事務 請逕電話（二）一八九七

印刷切紙機 刀片另售 大連市日新街二二番地 興農實業公司 電話二一二三〇六番

男性荷爾萌 英男兒萌 （エナルモン）

【主治】初老期（即四五十歲左右之人）之頭痛・頭重・睡眠不良・眼睛疲勞・全身疲乏・生殖器性神經衰弱・作業能率低下等。

本劑有片劑及注射劑兩種 各大藥房均有經售 總發行 滿洲武田藥品株式會社 2—10

補腎育賢 健腦 主治 氣血虛弱神經衰弱過度精神失常夢遺滑精早泄陽萎五勞七傷夜多小便[illegible] 特長 [illegible] 每盒十二元 外埠函購歡迎 加郵費 總發行 金切先藥房 電話四六三九番 代售處 大連 [illegible] 奉天大成 [illegible]

調經育生丸 治月經不準經血過多過少赤白帶下肚腹疼痛子宮寒冷腰痠疼四肢無力積聚病塊月經閉止久不生育產後諸虛百損等婦女一切病症輕病者服一盒重病者二盒斷根服此藥後定能懷孕百發百中 每盒四十付六元五角 奉天北市場 玉德堂藥店

派拉蒙金筆 式樣新奇 書寫流利 新型十二號 甲種七元 乙種三元 注意 今天憑報紙無論購何種金筆一枝一律奉贈本行自造合金筆尖兩個 函購每枝外加郵費五角 永免費保修遠理用 奉天小南門裡源東號館內 天津 美利時分行

奉天省許可証 主治一切脾腫水臌氣臌單腹脹等症均有特效 安全消臌散 [illegible] 漢醫 王景泉 謹啟

親邦陸軍紀念日

首都鄉軍當日舉行各種行事 決定

【新京】三月十日、爲親邦日本第三十七回陸軍紀念日、當日親邦與我國均舉行圖祝式典、我國首都鄉軍新京聯合分會並及當明治三十七八年之戰役、實爲世界新秩序建設一大導火線、繼之歐洲戰、滿洲事變、西歐德意樞軸國對英蘇戰、以至日本對美英與擊滅之師、造成空前未曾有之大東亞聖戰對此歷史性之戰爭、國民實應有徹底之認識、過去戰爭與事變先人樹有千古不朽之偉功、以致達成聖戰之目的、國民實不可或忘、在此非常時局下、爲增加國家總動員之威力、對戰殁將兵並戰傷者表示感謝之誠意、振奮槍後國民堅持信念鍛鍊國民之身心、促進槍後鄉軍之戰技向上、以堅持必勝之信念、以促聖戰早日完成、爲此特擬定於當日上午九時三十分、招集日滿系各分會員及學生隊、青年團、於大和旅館前舉行閱兵式、嗣於十時二十分於中央通舉行分列式、分列式終了後、由槍劍術優良者於兒玉公園一帶演習白兵戰、更擬定以各職場及地區分會爲對象、行模擬招集、最後由全各分會日滿各學校青年參加、在市內分隊、舉行示威大行進云、

【新京】爲担當藝文報國之一翼、而今春結成之滿洲工藝家協會、以必勝信念爲主題之廣告、原畫三十餘點、於在京會員出品下、六日起於三中井百貨店開催展覽會很放異色的展覽會頗呈盛況！（圖即廣告展覽會）

將十八甲改爲七區 設區公所任命區長

【赤峰】赤峰爲北熱河省之重鎮、在行政經濟交通軍事上占重要地位、人口逾五萬、自街村制施行以來、行政突飛猛進、發展迅速、更於康德五年十月一日勅令爲指定街昇格、從來街行政區經錄特殊關係、故由三三甲歸併爲十八甲、現因伴隨產業經濟進展迅速、爲都市性格、漸成嚮進的過程計、以本街情勢、原則對區域及名稱加以適當改正、將原十八甲改爲七區、特設立區公所、任命正副區長、並採用書記、擔當事務辦理、刻已經街方企劃妥協畢進各方將着手籌備進行一俟完竣、將於最近實施、茲將新區名及管轄區域列左、

一、大和區（大和甲）
二、大同區（大同甲永樂甲宜德甲）
三、協和區（協和甲）
四、平安區（平安甲西屯甲康德甲之一部）
五、康德區（康德甲西三家甲）
六、聖德區（聖德甲蒿亭甲南台甲）
七、慶雲區（慶雲甲東園子甲迎春甲）

刷新街村行政 實施人事整理

【西豐】行政科長張靖宇、對街村育成上、素抱極大熱忱、街村各項行政、皆積極從事、茲當康德九年度伊始、爲刷新街村行政起見、於年歲過大或沾染嗜好及成績不佳三大條件之下、實施人事整理、計被整理退職者、有兩豐街公所事務員李鴻鈞以下十一名、其餘人地不宜酌予調轉者數名、從此街村陣容一新、行政將放一大異彩云、

對防空從事死傷者 賜葬祭慰問金 關東州設定扶助規則

【大連】內地方面已有防空從事者扶助令（勅令）之公布、即對於遂行防空任務而負傷、或罹病、甚至果其軍任而死亡者等、贈與葬祭金、及慰問金、以酬其功勞關東州側、亦施行局令、並設定防空從事者扶助規則、即決自四月新年度起、凡在州內各地、從事防空事務、而一旦不幸病傷者、皆下賜以扶助金、此規則自本月下旬公布、

滿洲資源舘將公開展覽 南方共榮圈之土產資料 （特供給日滿一般觀覽者之研究）

【大連】大連市內兒玉町、原滿鐵醫院舊址、由滿鐵改置滿洲資源舘、從來專事蒐集各地研究資料、陳列舘內、以供一般之觀覽與研究、今值大東亞戰爭、赫赫戰果、對南方共榮圈之產物、熱心研究、不獨日本內地、現於關滿地方、亦形熾烈、欲以研究、該舘蒐集南方、緬甸、印度、泰印、蘭印、濠洲、約有三[illegible]點、最近即開始陳列、以便一般熱心研究南方資料之觀覽、此南方開發、步步進展之今日、在大連要步南方資產之陳列、相信[illegible]

沿岸鮮魚增產對策 强化蒐貨配給機構 鮮魚類將無缺乏之憂

【大連】夫當聖戰下食糧增產、乃安定國民必須條件而占主要食糧之一端之生鮮魚介計畫之增產、以水產會與州廳協中心而進行、關東州沿岸撈漁、年產額達及五百萬金、主部爲滿系漁業者所占其大半於地方統制消費外、鑑於流失狀態、以此爲大缺點、對於沿岸漁業物之統制蒐貨與配給、不得不遏迫生鮮魚之生產、關於此統制計畫之具体化、由水產會之主辦、招邀民政署、市役所、水產試驗所、大連魚市場之關係者二百三十名滋集、二月二十八日在州廳舉行接洽、其事項（甲）指定（乙）關於設置漁獲物統制蒐貨（丙）關於設立出貨團體、（丁）關於運搬經營方法、（戊）關於收買、處理、運搬漁獲物、（己）關於開始時期及期間、（庚）關於收買價格及組合手續費、（辛）漁業者仲買人之貸借關係、（壬）關於飼料、（癸）將其他蒐貨必要事項揭晒、乘注油、撈魚船之不足、蒐集生鮮魚介之生產、加以配給與統制、期以確立萬全計畫會、今將十七年度沿岸鮮魚介類統制蒐集要綱并刀魚蒐貨要綱之草案概要、照誌如左、

△沿岸鮮魚介類統制蒐貨要綱

方針 於沿岸漁村之漁業者、（釣鈎與網漁業者）、漁獲所漁獲物、以漁業組合爲出貨團體、以使統制蒐貨、與配給與會社收買、經由營運搬向大連魚市場等市販賣之實施概要（一）蒐集魚介類計數種、釣鈎及網撈之魚類等、（二）實施期間＝五月上旬＝至九月底之五個月間、（三）蒐貨指定地＝旅順管內（二處）、王家店會、小平島會、金州管內（三處）、大孤山會、大連灣會（柳樹屯）、臥龍屯會、皮子窩管內（六處）、大洋島會、小長山島會、廣鹿島會、長山島會、碡子島會、而蒐集前處旅、金管內之蒐貨與運搬以別種方法行之、（四）蒐貨機關＝於指定蒐貨地成立出貨統制團體之漁業組合、所屬員依前記漁業規程、以漁獲物原則、指定期間內全部歸一處收買之、（五）收買設備、鮮魚以貯藏庫（新設）將收買之物臨時保管之、以待運搬船來時使其裝運、（從略）

期開拓營農事業發展 中央省招開拓農會議 二三四日於丸高四樓舉行

【哈爾濱】濱江省開拓廳爲謀管下開拓營農事業發展、以期完成農產物增產計劃、特與中央開拓總局共同主力之下、於三月二、三、四日直三日間在道裡丸商大樓四階樓上會議室、召開濱江省開拓國營農會議、當時出席中央方面開拓總局管理科長、招墾處長、土地處長、長、濱江省方面中島次長、崔開拓廳長、及開拓科長、各科股長、各縣旗市開拓團長均行出席云、

【義縣】義縣公署、於三月一日、在公共體育場、舉行建國十週年慶祝式典、除各項儀式、作種誠懇之講話、經過、於滿洲史上、獲得光輝燦爛之表現、同時表彰社會功勞者、紅卍字會長周永盛、簡錫艾楊氏、胡高氏、王于氏、陳廉氏、孫趙氏等五名云、

火災可怕 偏不小心

大德堂發生火警 損失十二三萬圓 焚燬房十一間及全部貨物

【哈爾濱】濱外太古街大德堂藥房經理李夢昌年二十六歲、河南省武安縣人、開設藥商有年、頗爲發展、不料於三日下午一時許、由後院板房中突然發生火警、當因風勢甚大關係、火借風威、烈火騰空、立即電知消防署及正陽署、鄰近到現場、除持現場秩序外、竭力撲救結果、迄至下午三時許、始將火撲滅、焚燬房屋十一間、並燒失一切貨物、共計損失約十二三萬元之譜、至于起火原因不詳現正由正陽署從事調查中云云、

農夫重義輕財

【義縣】五里屯子村住民王永福、年約五十餘歲、昨於東街高油房[illegible]糧棧、應得[illegible]價一圓六角七分、該糧棧給伊國幣十六圓七角、該農夫受得後、知其找錯、立即返還、似此農夫尚此大義、殊堪欽佩云、

瘾君子速去警署！ 變換通賬規定量否則停煙

【新京】鴉片減量限至二月十二日以前、赴該管警察署辦理減量手續、但今猶遲遲不更換煙通帳者、尚大有人在、日前四道街警務署爲整理合帳、特令管下所屬之各管轄所、轉知鴉片瘾者、如再不去所管警察署變更通帳上規定之量數者、將命管煙所停止配給煙份、希瘾君子急早趨至該管警察署、快變更通帳上之定量、以免受一切之不便云、

實施教師異動

【法庫】縣當局鑑於欲期教育之向上、必謀担當重任之教育者、適材適所不可、是以當茲新春開學之始、遂將縣下教師異動、訪錄如下、教諭張象雲任大孤家村實驗校主事、街立第二國民校教師張殿忱昇任街立女子優級學校主任教師、教諭馮海珍任丁家房教育區視學委員、此三面船教育區視學委員、此外更動者尚有三四十名、退職者二三十名、新採用者十餘名、師道校及師道特修科卒業生、而被派遣本縣者三十餘名、以上已正式發令各員、均赴新任地云、

實施青年特別訓練

【新京】新京驛於茲大戰酣濃、滿洲建國十週年之際、爲應軍事當局之要請、特實施青年戰時特別訓練、以强化擴大青年軍事之訓練、鞏固一般之意志養成慓悍之體魄、擴充職場之身心、與其臨戰職場上之勤務、克服困苦、打破時難之觀念、在這長期化的戰爭以完成大東亞之聖戰云

慶祝建國十週年 表彰社會功勞者

藝文家大同團結下 推進時局藝文運動 文話會改爲藝文協會

【哈爾濱】期藝文運動之活潑展開、哈爾濱市藝文界特決定將原來文化會改爲哈爾濱藝文協會、同時更網羅市內音樂家、文藝家、演藝界、美術界、寫眞家、及有關於藝文事業之電影、並宣傳各事業之電影、並宣傳事業、及愛好者結成之、並擬定推戴同協會會長爲中島濱江省次長、副會長爲山口副市長、日內即將舉行結成式、以慶建國十週年之佳年[illegible]云、

國優生絕好希望

【海城】本縣之國優畢業生、因升中等學校、未能合格、或因家貧未能升學者、爲救濟此項失業學生計、現與縣山製鋼場、交涉妥協、凡優級學生、志願此業者、由縣署介紹、按其程度之深淺、採得充職員或備員之養成、[illegible]得到此項出路、不憂[illegible]

對南嶺綜合運動場及大同公園水泳場 解凍後決實施修整工作

【新京】新京特別市公署、因本年恭逢建國十周年、我國在八月中舉開東亞競技大會、召聘東亞共榮圈內各國選手來滿表演、屆期競技大會之盛大舉開、對於南嶺之綜合運動場及大同公園水泳場、決實施修整工作、目下正積極着手計劃、準備由四月下旬解凍後即開始動工向理想之運動場修建云

實現一體精神 官吏語學開始

【西豐】依據政府官吏語學義務制度、縣署前會擬定語學講習要綱、茲者中央總制之官衙用會話讀本（日滿語總）業由省方轉發到縣、是以縣署職員、由三月三日起、開始分別講習、毎日於午後三時三十分至四時間、

謀振興市內初等教育 設立建設期成同盟會 此後失學兒童就學問題迎刃而解

【安東】市教育科、於昨五日午後一時、於市小會議室召集各區長、各分區長、開催安東市、初等學校建設期成同盟會、「假稱」結成準備協議會、屆時由蔡行政處長、牟教育科長、秋田行政科長、佐藤庶務科長竹內協和會市本部事務長、各區長、各分區長、數十餘名參集之下、而擧行矣、首由蔡行政處長並佐藤庶務科長致歡迎辭後由秋田行政科長說明本市初等學校現狀次由牟科長、報告市初等教育施設之緊縮擱光緊急之理由、並康德九年度、學校建設之要綱、以及市初等學校建設期成同盟會、「假稱」結成之趣旨、要望市民、全面協力籌集資金、以救濟失學之兒童、協議之結果、全面通過開始協議關於該會結成之要領、會名之決定並役員之人選、以及結成日期等、內議得要領、此期成同盟會於近日即可實現、此後失學之兒童、就學之問題、已迎刃而解有莫大之期待云、

粉紅色悲劇！ 拒絕好事遂動殺機 楊某殺人未遂判刑一年半

【哈爾濱】楊春貴、係皮鞋匠工人、在濱外保障街廿一號居住、彼因年歲老大一人在外獨身居住、不免感到性的寂寞、因之即再三謀出路、而未達到其目的、爲日既久、迄未尋到一對象、有魏魏氏者、年方廿三歲、雖落花有主、但容貌風流、以致引起楊之注意、由此即設法誘惑、魏魏氏心本無主、在不斷勾搭中、芳心按捺不住、所謂水到渠成、双方卒於發生肉体關係、不料好夢難圓、双方已染不久魏魏氏之醜行、即被本夫發覺遂加以痛責、魏魏氏自知[illegible]、但祇可痛改前非、以便重新爲人、人能改過、是無過矣、魏魏氏本夫對之、不勝欣慰詎料楊春貴、以多日未與其成就好事、心頭難忍、亘一度又要求好事、當被拒絕、楊春貴不禁涼水澆頭、失意之餘、不勝憤恨以後因愛成恨、由恨突起殺機、當即自備剪刀一把於數日前一人又赴其家、即將魏魏氏按倒、出剪對其腹部手腕大腿等處、刺傷多處、終以不能下手、將其殺死、乃即赴警察派出所自首因即依法解送法院、法院即依殺人未遂起訴、一再開庭審理結果於昨日正式宣判、處以一年六個月之有期徒刑云、

警署宣傳防火

【海城】海城警察署、以當此寒盡春來、風暗日麗的季節、最宜預防火事、用企公共之安寧是以日來、特印就多數傳單記載火之可怕的種種標語、分撒各戶、俾商民人等、對火之防犯、預有深刻的印象用收防患未然之實效云、

文廟校長轉勤

【海城】海城街公立文廟女子國民優級校長孔繁昶、值學界人事異動時期、奉令轉勤城北營皈寺校長、現已接職視事、至於遺文廟校長一席、調大石橋街公立國民優級校長薛宗澤接充云、

二次生必品展 決定審查方針

【大連】爲振興州內生必品工業之目的、第二次生必品展覽會、其第一部（關於衣物）之審查部長、之決定滿鐵中央試驗所化學部長猪口金次郎氏、其審查方針、因原料與材料缺乏、對於纖維加工品、原材料、及其他等、分別種類施行審查云、

爲紀念建國十周垂諸久遠 長春縣署 特決定造成紀念林 地址已決定在新立屯廟家地方清明節開植

【新京】欣逢建國十周年之本年、長春縣署[illegible]

祝建國十週年紀念

阜新市商工公會協和區事務所
主事 佃仁三次
糧穀加工業組合長 楊上林
油坊組合長 趙蔭堂
糧穀販賣業組合長 周春亭
纖維製品小賣商組合長 孫興閣
醬油味增製造業組合長 侯夢麐
白鐵工同業組合長 董清林
滿系製菓業組合長 張世昌
糧棧業組合長 楊上林

阜新市商工公會
會長 益田總助
副會長 王潤芝
常務理事 江頭輝一
總務科長 阿部繁義
業務科長 菅長守夫
調查科長 白井正一
小賣聯盟主事 江上藤作

錦州省地政局吐默特左旗支局
支局長 中原讓 外職員一同

錦州省吐默特左旗興農合作社
理事長 谷口政德

錦州省吐默特左旗公署
旗長 依薩布
參事官 萩原四郎

阜新市洋服販賣同業組合長 陳亞東

吉林靴鞋同業組合 組合長 張憲文 外職員一同

吉林 秋星電影院 吉林市二道街 電話四二九二番

吉林 國泰大戲院 經理 林省三 吉林市河南街

吉林 俱樂部電影院

滿洲帝國協和會 吉林市本部

吉林省康生院 院長 臧師傑 事務長 中島貞次郎

吉林市製香工業組合 [illegible]

吉林航業公會 會長 徐漢臣 副會長 潘子珍

吉林省漢醫會 會長 陳玉峯 事務理事 遲德昇

哈爾濱秋林株式會社 吉林特約店 德商 達利公司 洋酒食品雜貨 五金毛皮

吉林市顔料製造業組合 組合長 逢玉新 副組合長 劉紫雲 〃 陸長有 電話四三四八

株式會社大興公司吉林支店 大興當一同

吉林郵政局 局長 鹽路與四秋 外職員一同

吉林市船營街二七號 恒茂號 合資會社 汽水製造 代表社員 姜恒茂

吉林市西大街 純一木材店 代表人 徐文魁 電話二七九八

吉林市日滿洋服商組合 理事長 野田卯太郎 理事一同

吉林市糧米行一〇九 滿系茶代理組合 電話四二四九

吉林市糧米行街 華興土木建築合名會社 趙文會 電話二九三六番

吉林市蔬菜組合 組合長 陳名遠 副組合長 堤六郎

吉林市運輸業組合 組合長 岸原兼次郎

吉林市梨花胡同 裕華工廠 經理 許鴻書

吉林市糧米行 吉林市製菓同業組合 組合長 惠綏臣

吉林市太陽烟草株式會社 吉林總代理店 公成號

吉林市車業組合 組合長 周成三 主事 春福 副主事 岡田袈裟二

吉林市糧米行 福泰昌 經理 山公民 電話二二一九

吉林市當業組合 組合長 姜子亭 副組合長 任作楨 〃 谷明三

吉林市屠業畜肉販賣組合 組合長 常星垣 遂青 副組合長 常武永

吉林滿人料理屋組合 組合長 張亞麟

吉林市醬業組合

吉林市西大街 吉林市木貨業販賣組合 組合長 萬善慶 副組合長 紀冠英

吉林省漢醫會吉林市支部 支部長 周之豐 事務所 朝陽街

吉林鐵工業組合 組合長 韓子耀 副組合長 森本又吉 電話三〇一八番

吉林蔬菜園藝組合 組合長代 曲元敏 副組合長 加藤豐作

吉林市皮革工業組合 職員一仝

吉林市滿人飲食店組合 組合長 王景春 外職員一同

吉林市燒餅同業組合 職員一仝

吉林市文廟町天興東一號 富士製材所 製函 製材 木材賣買

吉林市文廟西六 興亞木材株式會社

天德[illegible]吉林出張所

吉林省長 閻傳紱
吉林省次長 五十子卷三
民生廳長 路之淦
開拓廳長 邱任元
警務廳長 村井矢之助
建設廳長 孫仁軒
職員一同

吉林省立醫院長 永井八雄 外職員一同

滿洲帝國協和會吉林省本部

吉林四民商業學校 校長 蔡惠卿 職教員一同

金豪土木合名會社 代表社員 劉曉亭 吉林市九經路一一九 電話三三九一番二四〇五

東興工程公司 經理 原卓如 吉林市九經路 電話二二一九番

吉林金曜會

吉林タイヤ再製工業組合 組合長 三寄光雄 理事 王孚民

吉林市漢藥商同業組合 組合長 郭寶森 副組合長 閻國楨 〃 胡國均

吉林市豆腐製造販賣商組合 組合長 樊克英 副組合長 戴祥林 〃 張紹繼

永和隆洋貨店 吉林市前魚行街 支店鮫河吉祥街

吉林省商工公會 吉林商工公會 會長 河野喜作

吉林市北大街一五六ノ一 謙和祥株式會社 社長 遲適夫

吉林省印刷工業組合 吉林市印刷業組合 職員一同

吉林市醫師會會員全體

吉林復興土木建築合名會社 宋恩榮 電話三七五三

滿洲帝國協和會道德會吉林總分會

吉林市大和町五經路十八號 吉林煉瓦組合

吉林市東大灘町 泰豐久火柴株式會社 電話二六三九

吉林洋鐵加工業組合 一同